Bizarre
è una proposta
Servetti

32 PAGINE

Mercoledì 17 Ottobre 1979
Anno 111 - Numero 276

STAMPA SERA

QUOTIDIANO DI INFORMAZIONI - Torino, via Marenco 32 - Tel. (011) 65.681 - Codice di avviamento postale 10100 - Spedizione in abbonamento postale (gruppo 1/70) - Lire 300 (arretrati il doppio)

Benzina sciopero da stasera

Sciopero dei benzinai dalle 19 di oggi fino alle 7 di venerdì. Aderiscono le organizzazioni di categoria Figisc (che fa capo alla Confcommercio) e Faib (legata alla Confesercenti). Chiedono al governo una programmazione in campo energetico e la ristrutturazione della rete di distribuzione dei carburanti.

L'incredibile giallo del finanziere siciliano

Sindona: dove era? Chi gli ha sparato?

Piantonato all'ospedale dal FBI, ora teme d'essere assassinato

NEW YORK — *Michele Sindona è stato interrogato oggi dall'Fbi e dalla polizia newyorkese per la prima volta dalla sua scomparsa due mesi e mezzo fa. A chi lo accompagnava all'ospedale egli ha sostenuto di essere stato rapito nel centro di Manhattan, la sera del 2 agosto, da sconosciuti che lo hanno costretto a salire su una macchina in attesa, e di essere stato sottoposto a processi continui, nel corso di uno dei quali gli fu esploso contro un colpo di rivoltella che lo ferì alla coscia sinistra. Si sa che il finanziere ha fornito agli inquirenti informazioni particolareggiate sui presunti sequestratori e che nuove indagini sono scattate immediatamente nella metropoli. Si ignora, tuttavia, che cosa egli abbia svelato, su quale traccia li abbia messi e, quindi, se si tratti, come ormai si era detto chiaramente in Italia, di mafia oppure di estremisti di sinistra.*

Per il momento non è possibile stabilire se l'uomo d'affari italiano sia stato tenuto prigioniero, sempre che sia valida l'ipotesi del rapimento, lungo il «fronte del porto», dove fu ritrovato ieri, o se egli sia stato portato a New York da un «rifugio» fuori della città. Sindona avrebbe raccontato di aver compiuto «un viaggio piuttosto lungo» in automobile, tra le 10 e le 11, ma di avere avuto gli occhi bendati e di non essersi reso conto né da dove era uscito né dove era diretto. Il commissariato della zona, vicina alla 42ª Strada, il centro del vizio newyorkese, sta svolgendo una rapida inchiesta per accertare se qualcuno lo ha visto nel momento cruciale, prima cioè che si avvicinasse alla cabina telefonica davanti alla quale era stato lasciato e chiamasse i propri avvocati. La zona del «fronte del porto» è piena di case abbandonate, con sotterranei e soffitte impenetrabili, e non è escluso che egli potesse essere stato nascosto là, senza che né polizia newyorkese né l'Fbi ne avessero avuto sentore.

L'interrogatorio di Michele Sindona è avvenuto, dopo una notte nella quale ha dormito «profondamente», nella luminosa stanza del Doctors Hospital, alla presenza di alcuni avvocati difensori, tra cui Kirby, lo stesso che ieri lo aveva accompagnato in clinica.

• ALTRI SERVIZI A PAGINA 3 •

Le visite mediche a Sindona ieri ed oggi hanno portato alla conclusione che egli ha bisogno di cure e controlli perlomeno fino all'inizio della settimana prossima. E' difficile prevedere quali saranno gli sviluppi della vicenda. In teoria, l'Fbi e la polizia newyorkese non hanno ancora accolto la tesi che l'uomo d'affari italiano sia stato vittima di un sequestro, fosse esso di origine politica o fosse esso di stampo mafioso. Il caso continua ad essere da loro classificato tra quelli delle persone scomparse.

L'onere di dimostrare che fu in realtà trattenuto, contro sua volontà, in mano a persone ostili spetta al banchiere di Patti. Lo scetticismo delle forze dell'ordine americane scaturisce dal fatto che il 10 settembre scorso egli avrebbe dovuto presentarsi in tribunale per rispondere di bancarotta fraudolenta e di 98 altri capi d'imputazione, nel processo istruito dal procuratore Kenney. In base alla legge statunitense, che non consente udienze del genere in contumacia, tutto fu rinviato a data da destinarsi. Contro Sindona è stato emesso mandato di cattura, ed egli infatti è piantonato da due agenti in borghese, due *marshal*, che non lo perdono d'occhio un istante.

Il dottor Elliott Oward, che sovrintende alle sue cure, ha detto che la ferita alla gamba sinistra rivela un foro d'entrata ed uno d'uscita e che non è possibile definire con certezza se si è trattato di un solo proiettile o di due. «Non sono necessari interventi chirurgici — ha detto il medico stanotte parlando ai giornalisti —, non vi è nessun motivo di preoccupazione per la salute del ricoverato: un intervento chirurgico sarebbe inutile, la ferita si sta rimarginando». Secondo il dottor Oward, Sindona risente, oltre che di un malessere fisico, anche di una «terribile tensione psicologica» per le sofferenze cui è stato sottoposto. I familiari del finanziere, in particolare la moglie, hanno ribadito le affermazioni già contenute nel comunicato emesso ieri, e cioè che egli non è in grado di sottoporsi a sforzi, che dev'essere mantenuto sotto osservazione e che i suoi avvocati «si sono incaricati di stabilire la verità e di chiarire le vicende degli ultimi due mesi e mezzo con la legge».

Sulle circostanze del ritrovamento sono trapelate poche novità. Sindona, ripulito alla meglio, con una camicia bianca e calzoni scuri, è stato letteralmente portato davanti alla cabina telefonica all'angolo della 10ª Avenue con la 42ª Strada, in un momento di scarso traffico, nella tarda mattinata. Egli ha chiamato subito lo studio del suo avvocato di fiducia, Melvin Frankel, che però si trovava fuori dagli Stati Uniti, e ha preso alcuni rapidi accordi con i suoi legali. Avvertito da costoro, è arrivato a prenderlo in automobile il genero Pier Sandro Magnoni, che lo ha immediatamente condotto in ospedale.

Nel comunicato rilasciato ieri sera, la famiglia Sindona ha sostenuto che egli si trova sotto sorveglianza a scopo di protezione, perché si teme che i rapitori si facciano ancora vivi. Il mistero sulla vicenda resta quindi tutto da diradare ed è improbabile che ciò possa avvenire già nella giornata di oggi.

Ennio Caretto

Disastri sulla Costa Azzurra da Mentone a Ventimiglia

Dieci le vittime del maremoto

DAL NOSTRO INVIATO

NIZZA — Dopo una notte tesa e febbrile la «*grande paura*» sulla Costa Azzurra è passata, ma alle prime luci dell'alba risalta ancora lo spettacolo di caos e desolazione provocato dal mini-maremoto di ieri pomeriggio su 50 km. di litorale tra Mentone e Antibes. Il bilancio delle vittime si è stabilizzato ormai a dieci morti, anche se ufficialmente si parla ancora di sette morti e tre dispersi e due feriti. Sei delle vittime, tra cui 2 italiani facevano parte di un gruppo di una dozzina di operai al lavoro ieri pomeriggio lungo la diga del nuovo porto commerciale di Nizza sui quali si è abbattuta la gigantesca ondata; alcuni sono riusciti a riportarsi a nuoto fino a riva sfuggendo alle acque, di altri tre si è persa invece ogni traccia e con il passare delle ore le speranze di ritrovarli in vita si sono annullate. L'ultima vittima è invece una donna, trascinata in acque.

Pesantissimi anche i danni. La diga del nuovo porto di Nizza ha ceduto sotto la furia improvvisa del mare, che lungo decine di chilometri di costa si è scatenato sradicando alberi, trascinando in acqua draghe, bulldozer, camion, per poi rispingerli come giocattoli sulla riva. Decine di barche, anche yacht di una dozzina di metri, sono stati strappati dagli ormeggi e sbattuti dall'ondata sulla terraferma, come numerosissime auto trascinate in alcuni punti della costa fino a un centinaio di metri all'interno.

Secondo le numerose testimonianze, il fenomeno è stato terrificante: il mare si è improvvisamente ritirato ieri pomeriggio, come per una gigantesca e improvvisa bassa marea fino a 300 metri dalla costa. La calma è durata una decina di minuti, poi si sono formate ondate alte fino a tre metri che a più riprese hanno flagellato con violenza il litorale penetrando profondamente all'interno nelle zone meno riparate. Ieri sera il prefetto delle Alpi Marittime ha fatto disporre un cordone di gendarmeria lungo tutta la «baia degli Angeli» e ha lanciato un appello alla popolazione perché non si avvicinasse alla riva nella eventualità di una ripetizione di questo fenomeno.

Ma quello che è più inquietante per gli abitanti della Costa Azzurra è il mistero sulle cause di quello che per comodità, ma impropriamente, si definisce «*mini-maremoto*» Concordemente i tecnici dell'osservatorio di Strasburgo hanno escluso che sia stata registrata nella zona una scossa tellurica. Per cercare di spiegare il fenomeno non restano che ipotesi. La prima indica che l'improvviso movimento del mare potrebbe essere stato provocato da un cedimento del sottosuolo marino della «baia degli Angeli» sotto il peso della piena del Var.

Paolo Patruno

VENTIMIGLIA — *Il tempo è brutto e la gente teme il ripetersi della calamità: una tromba d'aria abbattutasi l'altra notte a Bordighera, distruggendo estese coltivazioni di fiori, scoperchiando i tetti di molte case e che ha trascinato in mare numerosi stabilimenti balneari. Il danno supera i due miliardi. Un guasto all'impianto elettrico della diga di Tanarga ha fatto scattare l'allarme. La gente s'è riversata nei punti ritenuti più sicuri. Poi, chiarito l'equivoco, è ritornata nelle case.*

Anche il sottosegretario Picchioni attacca la Rete uno

Nuove polemiche della dc sulle trasmissioni della tv

L'ex ministro della Difesa Mario Tanassi sgrana gli occhi davanti alla telecamera prima di prendere posto sul banco dei testimoni: l'aula è quella del tribunale di Catanzaro, il processo per la strage di piazza Fontana è di due anni fa. Tanassi è comparso ieri sera in tv (ore 20,40 prima rete) nella quarta puntata della trasmissione *Un film dal vero*, dedicata alle udienze di quel processo; la settimana scorsa era toccato ad Andreotti e Rumor, ripresi due anni fa dai cameramen a rispondere alle domande dei giudici.

Ma il programma ha scatenato polemiche. Il presidente della dc Piccoli, in un comizio tenuto a Bari, non è stato tenero: «*Accade che la Rai usa la rete uno, nata a difesa del cattolicesimo nel quale ci riconosciamo, per mandare in onda trasmissioni indecorose. Dobbiamo insorgere contro questa che è una vera e propria sopraffazione*».

Si dice anche che la dc abbia chiesto la testa del direttore Mimmo Scarano.

Perché questa tv non piace alla dc? Lo chiediamo all'on. Rolando Picchioni, 42 anni, torinese, ex segretario della Commissione parlamentare di vigilanza per la Rai, ora sottosegretario ai Beni Culturali.

— E' vero che la dc non ha digerito che la «sua» tv abbia messo in cattiva luce Andreotti e Rumor nella trasmissione sul processo di Catanzaro?

«*Non so se sia vero. Capisco che è difficile conciliare la professionalità con l'obiettività. Ogni notizia può essere confezionata politicamente al di là della sua stessa natura, a seconda di quando e come la emetto. E' chiaro quindi che la perplessità su alcune trasmissioni deriva proprio dalla confezione stessa della notizia. E' qui che si mette in dubbio l'obiettività del giornalista*».

— E la definizione di Piccoli di «trasmissioni indecorose»?

«*Non so se si riferiva alla trasmissione del processo di Catanzaro. Ce ne sono tante sulle quali non solo la dc, ma anche la commissione di vigilanza ha avuto cose da ridire in passato. Una volta si discuteva sul diritto all'errore; ora dal diritto all'errore siamo passati al diritto all'orrore*».

— Può fare un esempio?

«*Nella trasmissione sul processo di Catanzaro — premetto che io non l'ho vista — molti sostengono che è stata avanzata la tesi che l'agente Annarumma non fu ucciso dai dimostranti, ma si uccise in un incidente d'auto. Se questo è vero significa che la trasmissione è veramente indecorosa*».

— Quali altre trasmissioni sarebbero indecorose?

«*Ricordo un'edizione del giornale radio messa in onda dalla terza rete in cui nei fatti di Bologna di due anni fa si accusavano i carabinieri di aver sparato per primi sui dimostranti. Oppure nella trasmissione del TG2 in cui si dava la prima notizia del rapimento di Moro gli uomini di scorta uccisi non erano stati definiti agenti, ma gorilla. Credo che il ciclo nuovo della Rai-tv sia disseminato di cicatrici, o di croci morali lasciate cadere un po' ovunque*».

— E la vecchia tv allora, quando per 30 anni si è bandita dai telegiornali la parola divorzio?

«*Noi dobbiamo sempre collocare i fatti nella loro cornice storica: in quel momento la situazione era così, poi c'è stata una maturazione della cultura, dell'informazione*».

— Ma forse il motivo è un altro: la Rai non era allora un feudo assoluto della dc?

«*Vorrei vedere quale classe al potere lascia che i mezzi di comunicazione di massa siano gestiti dall'opposizione. Tutto, quasi tutto si può ammettere in politica, meno che l'avvallo del proprio suicidio*».

— Com'è oggi la tv?

«*Più liberalizzata: si vede di tutto, si sente di tutto. Ma di fronte a questo io mi chiedo: c'è un'autoregolamentazione professionale del giornalista? C'è una specie di codice con il quale si debba sempre confrontare nell'uso del mass-media televisivo?*».

— E i direttori?

«*E' giusto che cambino: lasciarli per troppi anni sul video significa dargli la possibilità di egemonizzarlo attraverso una loro tendenza, una loro cultura*».

— Questo discorso vale anche per l'attuale direttore della Rete 1 Scarano?

«*Si riferisce a tutti*».

— La Rete 1 è cattolica, la Rete 2 è laica: ma l'informazione non dovrebbe essere una sola?

«*Certo. Esiste sempre un problema di misura, di equilibrio: non ci possono essere rappresentazioni di comodo per sostenere tesi prefabbricate*».

Mauro Anselmo

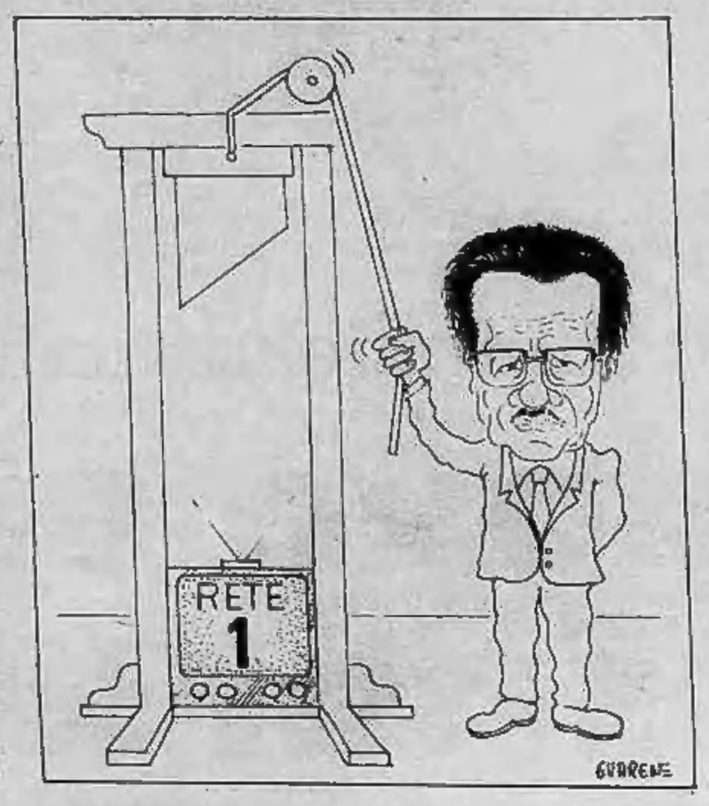

Marito e moglie presso Legnano

Uccisi da un ladro

LEGNANO — Due coniugi sono stati assassinati la scorsa notte in un magazzino attiguo alla loro abitazione ad Arconate, un centro ad una decina di chilometri da Legnano. Le vittime, Celestino Bienati, di 48 anni e la moglie Maria Restelli, di 45 anni, venditori ambulanti di calzature, sono stati colpiti con un corpo contundente in testa.

A scoprire il duplice omicidio è stato un figlio. Il ragazzo non ha visto i genitori in casa, nella villetta di via Matteotti, e si è recato nel magazzino dove c'era la luce accesa. Aperta la porta che separa le due costruzioni, ha visto i cadaveri dei genitori distesi a terra in una pozza di sangue.

Secondo le prime indagini, il duplice omicidio potrebbe essere stato commesso da un ladro sorpreso a rubare.

Le notizie di oggi

● **Blocco degli sfratti fino al 31 gennaio 1980.** *Non si eseguiranno sentenze per necessità del proprietario o per morosità per la durata di tre mesi e mezzo. Altra proroga di quattro mesi sul calendario previsto per il 1980 riguarda esclusivamente i comuni con oltre 400 mila abitanti. Da questa seconda proroga sono esclusi gli inquilini con reddito annuo superiore ai 10 milioni e quelli con reddito superiore al proprietario dell'appartamento nonché i morosi che potranno saldare il debito entro il 31 gennaio. Previsto un contributo di 1 milione di lire ai morosi con reddito inferiore ai 6 milioni.*

● **Droga: scarcerato radicale arrestato.** *Libertà provvisoria per Emiliano Silvestri, membro del Consiglio federativo regionale della Lombardia del partito radicale, arrestato dieci giorni fa nella sede del partito per aver fumato ed offerto sigarette alla marijuana.*

● **Ucciso a colpi di pistola.** *E' Rocco Drago, autotrasportatore 38 anni, moglie e tre figli, ucciso a Palmi, Reggio Calabria, davanti a casa. Un killer gli ha sparato 4 colpi di pistola.*

● **Gaffe di Margaret.** *Il quotidiano «Chicago Sun Times» afferma che la principessa Margaret ha definito «porci» gli irlandesi ad un ricevimento offerto in suo onore, a Chicago, dove si trovava per raccogliere doni per i restauri dell'«opera» di Londra.*

● **Esplosione in Spagna: sei morti.** *E' accaduto in un granaio sotterraneo a Guissona, nella provincia di Lerida. Altri tre operai mancano all'appello. Indagini della polizia per scoprire le cause della sciagura; 18 i feriti.*

● **Nuovo satellite intorno a Giove.** *Giove ha 14 lune. Lo hanno scoperto gli scienziati americani che hanno esaminato i fotogrammi scattati dalla sonda Voyager 2 e trasmessi a Terra dopo avere volato intorno al maggiore dei pianeti solari. La quattordicesima luna è la più piccola, ma anche la più veloce di tutti i satelliti di Giove.*

● **Capitali all'estero.** *Quattro ordini di cattura sono stati emessi a Bolzano per costituzione di capitali all'estero. In carcere per ora la comproprietaria dell'Agrichimica, una società che commercia in prodotti agricoli, latitanti gli altri tre.*

● **Interrogato Gallinari.** *Il brigatista rosso ferito gravemente durante un conflitto a fuoco, è stato sentito stamane dai giudici Imposimato e Sica. I sanitari lo hanno dichiarato fuori pericolo.*

● **Deragliato un treno: 2 morti.** *E' successo ieri sera poco dopo le 21 sulla linea Venezia-Trento. Diversi i feriti, 15 gravi. Un'automobile è uscita di strada finendo sui binari proprio mentre arrivava il convoglio.*

Nuovo sistema di tassazione

La benzina normale sarà un po' più cara

ROMA — La benzina «normale» subirà un piccolo rincaro «tecnico» con l'inizio del prossimo anno in seguito al passaggio del sistema di tassazione dei prodotti petroliferi dal peso al volume deliberato dal ministro delle Finanze, Reviglio. Il decreto è stato pubblicato ieri sulla *Gazzetta Ufficiale* ed oggi negli ambienti tecnici del ministero si è appreso appunto che la modifica del regime di imposizione non avrà effetti pratici sui prezzi al consumo, con la sola eccezione della benzina «normale». In cambio il nuovo sistema sarà più razionale e impedirà le «frodi» legate alla benzina «gonfiata».

Ecco le nuove aliquote normali in lire per ettolitro:

acqua ragia minerale 6450 lire; **benzine speciali** diverse dall'acqua ragia minerale 34.638; **benzina** 34.638; **petrolio lampante** 4750; **petrolio diverso** da quello lampante 34.638; **oli da gas** (gasolio) 15.030.

La riduzione di 180 lire per quintale prevista per la benzina avente un contenuto massimo di piombo di 0,40 grammi per litro si applicherà nella misura di 132 lire per ettolitro. Cambieranno naturalmente anche le aliquote ridotte previste per tutta una serie di usi speciali dei prodotti petroliferi. Ecco le più importanti fra le nuove aliquote ridotte:

benzina per auto da piazza 2582 lire; **benzina per autoambulanze** 2382; **petrolio lampante** per uso illuminazione e riscaldamento domestico 2373; **oli da gas** da usare come combustibili 2505; **oli da gas** per generare energia elettrica 84.

STAMPA SERA
Sandro Doglio
direttore responsabile

Editrice **LA STAMPA** S.p.A.
Presidente Giovanni Giovannini
Amministratore Delegato e Direttore Generale Umberto Cuttica
Consiglieri Vittorino Chiusano, Carlo Masseroni, Cesare Romiti
Sindaci Alfonso Ferraro (presid.), Pierluigi Bertola, Secondino Riolfo

© 1979 Ed. LA STAMPA S.p.A.

CERTIFICATO N. 164 DEL 19-3-1979

Rapida conclusione in mattinata al processo di Firenze

Alle Br 8 e 10 anni: una condanna superiore alle richieste del p.m.

DAL NOSTRO INVIATO

FIRENZE — Il processo alle Brigate rosse per ingiurie e minacce ai giudici, avvocati e testi nel processone di Torino del 1978 si è concluso. Alle 12 di oggi, dopo due ore di camera di consiglio, la corte di assise di primo grado di Firenze ha emesso le sentenze: le richieste avanzate dal p.m. sono state aumentate dalla Corte. Ai quattro ritenuti colpevoli anche di ingiurie al magistrato in udienza (Curcio, Franceschini, Bertolazzi e Paroli) sono stati comminati 10 anni, agli altri 8.

Per i brigatisti «il processo di guerriglia» s'è già concluso ieri con la diffusione del loro *comunicato*. Di tutto il resto, l'avevano detto e ripetuto alla nausea, non importava nulla. L'udienza si è chiusa ieri sulle richieste del p.m. Francesco Fleury e ha conosciuto momenti tumultuosi.

Nella sua breve requisitoria, il p.m. ha ritenuto tutti e quattordici i brigatisti (tredici presenti e uno latitante) colpevoli del reati di istigazione all'insurrezione armata e alla guerra civile, di apologia di reato (l'uccisione dell'on. Aldo Moro, del maresciallo di p.s. Rosario Berardi e del magistrato Riccardo Palma) e di minacce ai giudici popolari. Poi ha diviso il drappello degli imputati in due categorie: per quattro (Curcio, Franceschini, Bertolazzi e Paroli) ritenuti responsabili anche del reato di oltraggio a magistrati in udienza, ha chiesto 8 anni e 6 mesi di reclusione; per gli altri (Nadia Mantovani, Ferrari, Bassi, Buonavita, Semeria, Ognibene, Lintrani, Isa Basone e Guagliardo, quest'ultimo latitante) sei anni di reclusione.

I brigatisti non hanno ascoltato le richieste; avevano già lasciato la gabbia prima che Fleury prendesse la parola, dopo aver chiesto al presidente Cassano di leggere il comunicato sulla «battaglia del 2 ottobre» all'Asinara.

La corte invece ne ha respinto la lettura. «*Allora lo leggeremo noi*», urla il brigatista Isa, e attacca scandendo: «*Battaglia del 2 ottobre. Con le dure lotte dell'ultimo anno...*».

«*Sia allontanato l'imputato*», grida il presidente, e lascia l'aula seguito dai giudici. Ma prima che i carabinieri della scorta entrino nella gabbia, Bertolazzi, fulmineo, strappa di mano ad Isa il documento, ne fa una palla e la getta nel settore riservato alla stampa. Poi se ne vanno tutti, lanciando insulti.

Il documento dei brigatisti sulla «battaglia dell'Asinara» si articola in tre punti. Primo punto: un resoconto minuzioso del lungo e drammatico scontro tra agenti di custodia e carabinieri da una parte e i «*proletari prigionieri*» dall'altra.

Secondo punto: «*Rapporti tra sistema e proletariato*». I brigatisti muovono accuse alla democrazia cristiana, al partito comunista, ai sindacati, ai corpi separati dello Stato e parlano di «*esplosione incontenibile delle lotte operaie e di dura risposta della Fiat e dell'Alfa*».

Terzo punto: costruzione politico-militare e organizzativa degli «*organismi di massa rivoluzionari*».

Mario Bariona

BRIDGE

Usa-Italia in finale?

RIO DE JANEIRO — Dopo un altro successo dell'Italia sul Panama per dodici a otto — nel penultimo turno di gare per la qualificazione — la nazionale italiana di bridge è di nuovo in testa alla classifica con appena mezzo punto di vantaggio sugli Stati Uniti che hanno superato il Brasile per undici a nove. Le prime due classificate giocheranno domani e venerdì la finalissima.

La riapparizione dopo 75 giorni non risolve il mistero

Ora il giallo Sindona è più giallo di prima

Ma fu davvero rapito, da chi e perché? Dov'è stato tenuto? Chi spediva le lettere?

Dopo l'ascesa, il trionfo, il crack, l'avventura americana e il secondo tracollo, per Michele Sindona oggi comincia un nuovo capitolo. L'ennesimo della sua vita «movimentata». Ha 59 anni e alle spalle un «buco» finanziario di almeno 300 miliardi di lire. E' stato una specie di «re Mida» per più di dieci anni: tutto quello che toccava, ogni affare che intraprendeva, diventava oro. Adesso, invece, ha solo il potere di coinvolgere nella sua caduta tutti i personaggi che hanno avuto a che fare con lui. E sono molti, piccoli e grandi. Dai modesti risparmiatori della Banca Privata Italiana a uno stuolo di uomini politici. Anche americani.

La sua situazione era già precaria prima della «misteriosa scomparsa». Ora è disastrosa. Se è vera l'ipotesi del «falso rapimento» — lasciata spesso intendere dagli inquirenti statunitensi — nulla cambia per quanto riguarda la sua posizione giudiziaria. E' cioè nei guai fino al collo, sia a New York, sia in Italia.

Ma se il sequestro davvero c'è stato, allora per Sindona si prospettano momenti ancora più tristi. Cosa ha dato in cambio della sua liberazione? Quali segreti ha rivelato? E, soprattutto, a chi?

Quasi nessuno crede a un rapimento di matrice «politica». Tutto, invece, porta alla pista mafiosa. Il «finanziere di Patti» è stato un anello, anche importante, di un «grande gioco» che trascendeva le sue forze. E' a conoscenza (questa è l'opinione generale) di segreti che possono rovinare personaggi politici e finanziari di primo piano.

Le sue potenziali «rivelazioni» non interessavano solo ai magistrati inquirenti, ma «facevano gola» a tanta gente che non ha mai esitato ad usare l'arma del ricatto.

Questa ipotesi sembra avvalorata dalle dichiarazioni dei familiari di Sindona. Chiedono che il loro congiunto «sia protetto» nella camera dell'ospedale in cui è ricoverato. Ma protetto da chi? Non certo dai presunti rapitori, che lo hanno avuto nelle loro mani e che lo hanno rilasciato vivo. Forse da qualcuno che può sentirsi «tradito»?

Che in questa faccenda non si esiti davanti a nulla, è purtroppo già tristemente provato. In particolare, dai sei colpi di pistola che l'11 luglio scorso hanno ucciso a Milano l'avvocato Ambrosoli, il commissario liquidatore dell'ex banca di Sindona. Ambrosoli aveva raggiunto la convinzione della colpevolezza del finanziere siciliano. Ma aveva scoperto anche tante altre cose, e su troppa gente.

Era sparito il 2 agosto

«Non vengo in ufficio, ho un appuntamento». *E' il pomeriggio del 2 agosto. Michele Sindona si trova nel suo alloggio presso l'hotel «Pierre» di New York. La segretaria che riceve la telefonata è l'ultima a sentire la sua voce. Alle ore 19 il portiere dell'albergo lo vede uscire. Si avvia per strada a piedi. Sembra tranquillo.*

Da quel momento, il finanziere più «chiacchierato» d'Italia e forse del mondo, scompare. Cominciano così i «75 giorni di Sindona». *Due mesi e mezzo densi di avvenimenti e di colpi di scena, di sospetti, di accuse.*

Venerdì 3 agosto — *Poco dopo le nove, nell'ufficio del finanziere giunge una telefonata anonima:* «Abbiamo come prigioniero Michele Sindona. Ci faremo vivi ancora». *La segretaria, Xenia Vago, casca dalle nuvole. Pensa a uno scherzo, poi avverte i familiari. Li trova in agitazione: il finanziere non è rientrato in albergo, l'Fbi e la polizia sono già al corrente. La notizia della scomparsa non viene diffusa* «per non intralciare le indagini», *ma il riserbo dura appena tre giorni.*

6 agosto — *I legali romani di Sindona annunciano con un comunicato* «l'avvenuto rapimento». *Informano anche che il giorno dopo la scomparsa, cioè contemporaneamente alla telefonata anonima a New York, un'altra telefonata è giunta a Roma all'avvocato Rodolfo Guzzi.*

Parlava una donna: «Un gruppo proletario di recente formazione, da non confondersi con le Brigate rosse, tiene prigioniero Michele Sindona. Il suo cliente — *aveva poi aggiunto la donna rivolgendosi all'avvocato* — si è mostrato reticente su molte cose che a noi interessano per combattere il padronato. Abbiamo saputo che lei e Magnoni *(n.d.r.: il genero del finanziere)* potete essere di aiuto. Le spediremo una lettera con le questioni che ci interessano e una foto di Michele Sindona per dimostrare che è nelle nostre mani».

14 settembre — *La promessa viene mantenuta: all'avvocato Guzzi giunge un plico contenente una serie di richieste e una foto del finanziere. Ricorda le immagini dei primi sequestrati dalle Br e di Aldo Moro. Sindona è seduto, ha la barba lunga, appeso al collo ha un cartello con una scritta. Anche a Magnoni, a New York, era giunta una telefonata dei presunti rapitori.*

Gli inquirenti americani non nascondono il loro scetticismo. Qualcuno «non esclude» *che il rapimento sia una mossa per sfuggire alla giustizia degli Stati Uniti. Ma l'avvocato nuovaiorchese del finanziere, Marvin Frankel, ha in serbo una «contromossa». Convoca una conferenza stampa e annuncia che Sindona ha inviato una lettera alla moglie.* «Sono interrogato quotidianamente — *scrive* — ma non posso rivelare le domande che mi vengono poste. Non sono trattato male. Non ho paura, ma penso che verrò trattenuto per molto tempo».

Le indagini, negli Stati Uniti e in Italia, segnano il passo. Pochi credono ad un rapimento «politico», ma nessun dato concreto avvalora l'ipotesi della «fuga volontaria». *Il fatto nuovo si verifica a Roma.*

8 ottobre — *Un uomo di 31 anni, Vincenzo Spatola, viene arrestato mentre entra nello stabile dove si trova lo studio legale di Sindona, in via della Scrofa. In tasca ha un documento dattiloscritto firmato da un fantomatico* «Comitato proletario eversivo per una giustizia migliore» *e un messaggio autografo del finanziere.*

Ai funzionari di polizia, Vincenzo Spatola racconta di essere stato avvicinato da uno sconosciuto all'aeroporto di Palermo. Gli avrebbe dato il plico pregandolo di consegnarlo all'avvocato di Sindona.

Vincenzo Spatola viene arrestato per favoreggiamento e concorso in sequestro. E' un costruttore edile palermitano, legato a note famiglie mafiose.

12 ottobre — *L'avvocato Guzzi riceve una nuova lettera del finanziere. E' datata 8 ottobre. Sindona annuncia di essere ferito e prega il suo legale di fornire ai presunti rapitori* «più documenti, più conti e più nomi possibile». *Lascia anche intravedere un suo eventuale trasporto in Italia o comunque in Europa (qualcuno parla di Vienna):* «Non date soldi, a meno che non garantiscano di rilasciarmi in America».

13 ottobre — *Polizia e carabinieri sospettano che Michele Sindona possa trovarsi in Sicilia. Iniziano le ricerche, mentre si fa strada la sensazione che stia per capitare qualcosa di nuovo. Secondo voci ricorrenti presso la questura di Roma, l'arresto di Vincenzo Spatola avrebbe provocato una svolta nella vicenda. Chi ha manovrato la «scomparsa» sente che il terreno comincia a scottare.*

16 ottobre — *Le «sensazioni» vengono confermate. Da New York giunge la notizia che Michele Sindona «è ricomparso» e che si trova ricoverato presso il «Doctors Hospital» nella zona nord orientale di Manhattan.*

A cura di
Silvano Costanzo

Dal trionfo al crack

Michele Sindona, sposato, tre figli, è nato a Patti, in provincia di Messina, nel 1920. E' laureato in Giurisprudenza. Durante la guerra si occupava del commercio di agrumi. Si è trasferito a Milano nel '46. Il suo primo importante «passo finanziario» lo compie all'inizio degli Anni Sessanta, quando diventa consulente finanziario della Snia Viscosa. Da allora, per più di un decennio, è un susseguirsi di successi.

Acquista le fonderie Vanzetti e le rivende agli americani; con l'appoggio del banchiere Cuccia vende ad operatori belgi azioni della società «CTIP». Ma qualcosa va storto nell'affare e Sindona deve subire la prima causa civile in seguito alla quale «rompe» con Cuccia.

Ma il vero boom viene con l'acquisto di una serie di società di proprietà del Vaticano, la «Condotte», la «Pozzi», l'«Immobiliare». Poi è la volta della «guerra» a Pesenti, con l'acquisto delle azioni della «Italcementi».

Sindona usa denaro non suo, ma di banche e di privati. Accantona gli utili e mette in bilancio i passivi. Con questa tecnica arriva ad estendere il suo «impero» anche in America, con l'acquisto della «Franklin National Bank». In Italia possiede la «Banca Unione» e la «Banca privata finanziaria». Le fonde e da vita alla «Banca Privata Italiana».

Nel '73 si lancia in una operazione spericolata, l'offerta pubblica della «Finambro», su un aumento di capitale di 160 miliardi. Ma l'allora ministro del Tesoro, La Malfa, pone il suo veto. Tutti i nodi cominciano a venire al pettine e per Sindona è il crack. Nel '75 i magistrati spiccano mandato di cattura. Imputazioni: falsità in scritture contabili e illegali ripartizioni di utili.

Il finanziere fugge negli Stati Uniti. Per la bancarotta della «Banca Privata Italiana» è condannato in contumacia a tre anni e 6 mesi. L'ex governatore della Banca d'Italia, Guido Carli, e gli amministratori del Banco di Roma (che acquistò il pacchetto azionario dell'istituto di Sindona) vengono coinvolti nella vicenda.

Dall'inchiesta giudiziaria emerge che Sindona, per avere mano libera nei suoi «giochi» ha finanziato partiti politici e ha favorito l'esportazione illegale di capitali di 500 persone.

Lettera aperta delle guardie carcerarie «Noi lavoriamo in condizioni spaventose»

Gli agenti di custodia sono in agitazione. La loro situazione, per stessa ammissione del sottosegretario alla giustizia on. Raffaele Costa, è diventata insostenibile. La riforma del corpo degli agenti di custodia è all'attenzione del Parlamento. Pubblichiamo un documento che gli agenti delle «Nuove» ci hanno fatto pervenire ieri, proprio lo stesso giorno in cui Renato Curcio a nome dei brigatisti pronunciava accuse e minacce nei loro confronti al processo di Firenze.

Oggi più che mai si fa sentire impellente il bisogno di un intervento legislativo a favore degli agenti di custodia. Non siamo certo qui a elencare le tappe di un penoso "*calvario*", ma cerchiamo di risollevare temi che andrebbero visti con urgenza.

Gli agenti di custodia da anni attendono di ricevere una risposta che soddisfi in parte le loro richieste, e, puntualmente, il Ministero di Grazia e Giustizia mostra incertezza nel decidere la posizione da sostenere.

Una situazione sconcertante che potrebbe avere conseguenze gravi anche sul personale quando dilagasse da casi di protesta individuale, sporadica e isolata, a una vera e propria protesta di massa.

Ad aggravare la situazione concorrono le condizioni di lavoro estremamente disagiate, l'ordinamento arretrato rispetto agli altri Corpi di Polizia. I Carabinieri, la Finanza, la Pubblica Sicurezza, ad esempio, avranno i loro Comitati di rappresentanza previsti dalla legge; alla P.S. verrà riconosciuto il diritto di associazione sindacale, ma nessuno parla degli agenti carcerari. Nessuno parla dei loro problemi, delle loro aspirazioni, dei loro diritti, dei sacrifici che compiono nello svolgimento del loro lavoro, dei rischi che corrono nelle oscure situazioni della realtà carceraria che molti ignorano.

L'agente dovrebbe essere il perno attorno a cui ruota la riforma penitenziaria e la sua applicazione, se questa però fosse attuata secondo i criteri previsti dalla legge. Se cioè esistessero le strutture adatte per ospitare i detenuti.

A noi viene imposto invece di lavorare in edifici e in condizioni non idonei a tutto ciò; ecco quindi che diventa impossibile svolgere servizio all'interno di un carcere. E tanto meno in un carcere come quello di Torino.

Le conseguenze poi le vediamo in evasioni, tentate evasioni, avvelenamenti, attentati e omicidi fra la popolazione detenuta, oltre che nell'ingresso misterioso di armi e droga.

Nascono in questo clima le tristi conseguenze per il personale che lavora nelle carceri. Citiamo i soli casi di Torino, come Lorenzo Cutugno assassinato sotto casa senza ragione. Come Giuseppe Lorusso che ha subito la stessa sorte. E come il collega Rovito, agente ausiliare, e quindi disarmato perché agli ausiliari non viene data l'arma d'ordinanza.

Vediamo ora in parte che cosa comprende e richiede il nuovo sistema penitenziario per la sua attuazione e come viene attuato in realtà negli Istituti.

Innanzi tutto richiede edifici appositamente costruiti i quali però ancora oggi non esistono. Prevede il selezionamento dei detenuti e cioè: divisione fra detenuti *imputati, condannati, internati, giovani, adulti, delinquenti primari, delinquenti abituali, recidivi, per tendenza, per posizioni giuridiche (appellanti, ricorrenti, giudicabili, definitivi).*

Ecco invece che in una sezione del giudiziario si trovano dal semplice ladruncolo a quello che è dentro per incidenti, al drogato, allo spacciatore, all'omicida, al detenuto politico, agli ergastolani che già da svariati anni sono dentro.

Chiediamo ora a voi, che dall'esterno giudicate senza conoscere tutto ciò, come lavorereste in un caos del genere *rischiando la vita minuto per minuto: poiché si è soli su una media di circa 120/150 detenuti per braccio.*

Il guaio è che lavorando in tale caos, il detenuto ha la massima libertà di movimento, diritto di cui qualcuno approfitta per organizzare traffici, piani di fuga, accoltellamenti, punizioni, per commissioni ricevute da fuori e tantissimi altri «scandali» che si possono alcuni apprendere dai giornali.

Un esempio? Ecco l'ultimo. Evasione dalle «Nuove» durante i colloqui dei detenuti Sergio Settimo, Giorgio Piantamore, Emanuele Attimonelli, Giorgio Zoccola, avvenuta il 12 marzo '79; detenuti questi che erano noti per la loro pericolosità. A costoro si permetteva di andare a colloquio con i familiari con i detenuti normali.

Ecco esposti in breve e in parte solamente, il luogo in cui lavoriamo, i rischi che corriamo, e in mezzo a quali soggetti si espletano le nostre funzioni di agente di custodia.

A tal fine si fanno presenti le nostre richieste e la nostra situazione.

Maggiore qualificazione professionale.

Indennità di ordine pubblico per tutti quelli che prestano servizio nei grandi istituti e quelli prestanti servizio sulle isole.

Rivendicazione del nostro ruolo di appartenenza alle Forze di polizia, ruolo che è stato pagato più volte con contributi di sangue ed enormi sacrifici, nonché minacce, aggressioni, ecc.

Buste paga con tutte le voci riportate, poiché attualmente il nostro ministero non fa stampare buste paga per il personale, ma ci si deve arrangiare in ragioneria alla meglio.

Comitato di rappresentanza per il corpo efficiente, e commissione locale.

Riposi e licenze da fruire regolarmente.

Comando del Corpo e dei vari reparti facenti servizio negli istituti da affidare a ufficiali e non a direttori.

Distribuzioni di capi necessari, come: giacconi a vento, scarponi, anfibi, corpetti termici per i servizi di sentinella (attualmente molti non hanno neanche il semplice impermeabile poiché non gli è stato dato in dotazione), tute operative per gli interventi d'emergenza, maglioni a collo alto e giacconi per le zone più fredde.

Armamento individuale e di reparto da sostituire poiché inefficiente a tutti i livelli.

Apertura caserma Lamarmora a Torino a brevissima scadenza.

Servizio di sentinella sulla cinta più sicuro, con giubbetti antiproiettili, garitte con citofoni e ricetrasmittente, vetri antiproiettili ai lati e all'interno delle garitte.

Sono scattati ieri i provvedimenti di licenziamento

Fiat: una giornata di assemblee per preparare lo sciopero del 23

Si è conclusa con l'assemblea di ieri al Palazzetto dello sport (presenti 3 mila delegati sindacali di tutte le categorie provenienti da tutta Italia e lo stato maggiore al gran completo di Cgil, Cisl, Uil e Fim) quella che potremmo chiamare la «fase calda» dell'«affare Fiat». Ora la parola passa alla capacità di mobilitazione del sindacato per tentare di far cambiare idea a un'azienda che non sembra avere alcuna intenzione di farlo.

Stamane e oggi pomeriggio si svolgono negli stabilimenti del gruppo assemblee retribuite per valutare i risultati emersi ieri al Palasport e preparare lo sciopero di due ore deciso per il 23 prossimo. In quella occasione si fermeranno i metalmeccanici di tutto il territorio nazionale, mentre nella nostra città lo sciopero interesserà anche i lavoratori di tutte le altre categorie. Ancora nell'assemblea di ieri sono state annunciate altre prossime iniziative di lotta ancora da definire.

Da ieri intanto i 61 licenziamenti sono esecutivi (la prima lettera inviata la settimana scorsa agli interessati parlava solo di «sospensione», ma si tratta semplicemente di formule procedurali). Ora sono concessi ai lavoratori licenziati 8 giorni di tempo per richiedere alla Fiat «ulteriori elementi di motivazione del provvedimento», dopodiché non resterà che passare alla magistratura che dovrà intervenire entro il termine perentorio di tre mesi. Nella lettera inviata dai licenziati all'Amma (Associazione delle industrie metalmeccaniche) si rifiutava di scendere nel merito dei motivi dei licenziamenti respingendo in via di principio il fatto che non erano stati sufficientemente motivati. Resta da vedere, ora, se i singoli lavoratori vorranno valersi di questa ulteriore possibilità che hanno per conoscere con più precisione i loro addebiti.

g. d. s.

echi di cronaca

Pianoforti le marche più note al prezzo più basso

Nessuna percentuale a intermediari. Pagamenti fino a 36 mesi senza anticipo affitto a riscatto. Garanzia totale 7 anni. Consegna gratis ed assistenza a domicilio dapportutto. Merula, Bra (Cn), p.zza Municipio, telefono 0172/41.16.24.

Montoneros via Torricelli 38, Torino

Giubbotti pelle uomo-donna da L. 40.000, giubbotti scamosciati imbottiti da L. 40.000, giacche pelle uomo-donna da L. 70.000, soprabiti pelle uomo-donna da L. 120.000, borse in pelle da L. 15.000, tel. 59.69.90.

La lingua inglese all'Istituto Impera

Corso San Martino 2, tel. 518.974 - 555.368. Il corso indispensabile per un impiego più qualificato. Inizio corsi diurni e serali anche a indirizzo commerciale.

pianoforti
Vendite,
noleggi rimborsabili,
permute.
RICORDI
via Lagrange 35/B

SEGRETARIE 18-25 anni avviamo alla professione di
HOSTESS
Corsi diurni e serali
presentarsi a
WALL STREET INSTITUTE
TORINO
Piazza Castello 139
tel. 548203/553107
NOVARA
Corso XX Settembre 38
tel. 25807

Il giovane abbandonato davanti al Martini stanotte

Regolamento di conti a revolverate: un ferito

Gaetano Gianni

Gaetano Gianni, 20 anni, via Salgari 3, scaricato sanguinante da un'auto che è poi sparita, stanotte davanti al pronto soccorso dell'Astanteria Martini, guarirà in 60 giorni. Con ogni probabilità si è trattato di un regolamento di conti maturato nell'ambiente della prostituzione, che il giovane frequenta da tempo. In questura c'è un fascicolo a suo nome.

Il ferito, che in giornata sarà sentito dagli agenti della «Mobile», è stato trasferito alle Molinette dove è stato operato. La prognosi parla di un proiettile «*ritenuto nella massa muscolare della gamba destra*» e di «*frattura della cresta iliaca*». Non si sa ancora dove sia stato ferito, né chi fosse alla guida della Bmw che l'ha trasportato in ospedale.

Oggi sciopera la Olivetti Domani (due ore) l'aeroporto

Il problema dei 61 licenziamenti disciplinari alla Fiat ne ha fatti, per un momento, accantonare altri che però ora, passata la fase più calda negli stabilimenti del gruppo automobilistico, tornano alla ribalta in tutta la loro gravità. In prima fila c'è quello delle 4500 persone che vuole licenziare la Olivetti. Contro questo provvedimento scioperano oggi per due ore tutti gli stabilimenti e le filiali dell'industria eporediese sparsi sul territorio nazionale.

Il prossimo incontro fra direzione aziendale e Fim è in programma per lunedì. La posizione dell'azienda è ormai nota ed è stata ribadita ancora una volta nei colloqui di giovedì e venerdì scorsi: licenziamento di 3 mila addetti nel 1980 (800 subito a gennaio) e di altri 1500 l'anno successivo, per tutti cassa integrazione e corsi di riqualificazione professionale in attesa di sistemazione in altre industrie. Queste le condizioni necessarie, secondo i vertici aziendali, per attuare il piano di sviluppo programmato.

■ CASELLE. Sciopera domani dalle 14 alle 16 il personale dell'aeroporto dipendente dalla Sagat, la società che gestisce lo scalo.

L'agitazione è stata proclamata fin dalla settimana scorsa per protestare contro l'interruzione delle trattative fra direzione e sindacato su alcune specifiche richieste dei lavoratori. Tre sono i punti principali di tali richieste: programmazione dei voli «charter» (da novembre a marzo ne sono annunciati 400) con relativo adeguamento di parco automezzi e assistenza; revisione dell'organizzazione del lavoro soprattutto per quanto riguarda organici, prevenzione di malattie e infortuni, inserimento dei non idonei; rapporti sindacali con identificazione certa delle controparti per evitare — come si è già verificato in passato — l'inutile protrarsi di trattative destinate poi a restare senza risultati pratici.

Scarcerato Trozzi "mancanza d'indizi"

Dopo tre mesi di carcere Oreste Trozzi il delegato sindacale accusato di essere un terrorista, è stato rimesso in libertà per «mancanza d'indizi».

Trozzi venne arrestato nel luglio scorso, perché in casa sua — che divideva con l'insegnante Michele Cardinale — i carabinieri avevano sequestrato un rudimentale silenziatore, schizzi di armi e documenti sulle Br. Il materiale era stato trovato nella camera dell'amico che si era costituito tre settimane dopo.

Caccia: approvata la legge regionale

Il Governo ha apposto il visto alla legge regionale, approvata dal Consiglio ad iniziativa dell'assessore Michele Moretti, riguardante la tutela della fauna e la disciplina della caccia.

L'assessore Moretti ha dichiarato che si conclude in tal modo il complesso iter legislativo del provvedimento i cui tempi sono stati adeguati all'ampiezza e all'articolazione della materia; la legge è, infatti, un vero e proprio testo unico che raccoglie, per comodità e chiarezza degli operatori pubblici, dei cacciatori e dei cittadini, tutte le norme pertinenti: dalla programmazione faunistica alle zone speciali, dalle norme sulle zone delle Alpi alle varie attività aventi ad oggetto la selvaggina, dalla disciplina dell'esercizio venatorio ai programmi di esame per i cacciatori, dalle Consulte regionali e provinciali sulla caccia ed altro ancora.

Il provvedimento si ispira a principi di partecipazione, di snellimento burocratico e di decentramento, di ampio ricorso alla delega, di divulgazione della cultura faunistica per la diffusione di una più moderna sensibilità nel delicato e attualissimo rapporto fra uomo e ambiente.

La nuova legge cerca però, sottolinea l'assessore Moretti, soprattutto di realizzare un equilibrato temperamento delle esigenze generali relative alla tutela dell'ambiente con le giuste esigenze dei cacciatori e con i legittimi interessi degli agricoltori.

Un poster a colori in omaggio a tutti i visitatori della bellissima mostra:

"ANGOLI DI VENEZIA E LUCI NELLA NATURA"

del pittore

VENEZIANI

Sino al 31 ottobre - ENTRATA LIBERA

Orario: feriali 16-19,30; festivi 11-12,30 e 15-18.
Sabato 10,30-12,30; 16-19,30.

GALLERIA "1022" Via Dei Mille 22 - Tel. 87.92.83 - TORINO

Qualche disagio a scuola, il riscaldamento funziona in ospedali e asili

Il caldo non è uguale per tutti

Riscaldamento sì, riscaldamento no. Qualcuno non ha saputo resistere al freddo ed ha acceso i termosifoni; altri, prendendo alla lettera l'invito di Novelli e Viglione, aspettano lunedì prossimo per scaldarsi; altri ancora non possono fare funzionare i bruciatori per causa di forza maggiore, essendo rimasti senza una goccia di combustibile.

Gli uffici per la maggior parte si sono attenuti alle disposizioni di tenere i termosifoni spenti, così come cinema, teatri e locali pubblici, negozi, ristoranti e quasi tutti gli alberghi. Sono accesi invece gli impianti di riscaldamento negli ospedali, negli ospizi e nelle case di cura.

Gli asili-nido hanno ottenuto l'autorizzazione ad accendere le caldaie in considerazione del fatto che i piccoli ospiti (che hanno un'età inferiore ai tre anni) corrono il rischio di procurarsi, con il freddo, qualche malanno.

«*Dovremmo accendere alle 7,30 e spegnere alle 17,30* — spiegano all'asilo di via Deledda — *si tratta di dieci delle 14 ore durante le quali potremmo azionare i termosifoni. In più cerchiamo di ridurre ulteriormente il periodo di caldo spegnendo un'ora-un'ora e mezzo prima*».

Tutti gli asili-nido hanno ricevuto il fonogramma dell'assessore Marzano che si occupa del dicastero dell'ecologia ed ha competenza sul problema. Soltanto l'asilo Abbadia di Stura di via Chiesa (nell'edificio è ospitata anche una scuola materna) ha dovuto ritardare la messa in funzione degli impianti perché le pompe non funzionavano. Gli altri istituti scolastici della città, dalle scuole materne alle elementari, dalle medie alle superiori, hanno lasciato i termosifoni spenti.

Lunedì il clima mite non ha fatto sentire il freddo, ma ieri è piovuto tutto il giorno. Qualche insegnante si è lamentato. Molti studenti si trovano in una strana situazione perché nelle loro case i termosifoni funzionano o ci sono stufe e stufette accese mentre le aule sono fredde.

In municipio spiegano che non ci sono problemi di approvvigionamento di gasolio e che le cisterne sono piene. Tuttavia è difficile che i bruciatori funzionino prima di lunedì. Anche se l'assessore Marzano desse l'ordine occorrerebbero tre giorni per mettere in moto la complessa macchina comunale e fare giungere il fonogramma a tutte le scuole. Gli istituti comunque avranno certamente il caldo da lunedì.

Non sanno, invece, se potranno scaldarsi quanti adesso sono sprovvisti di gasolio e che attendono i rifornimenti da Roma promessi dal ministro Bisaglia.

Le mille cisterne con 30 mila tonnellate di combustibile dovevano essere a disposizione in questa settimana perché si provvedesse alla distribuzione. In realtà non è arrivato ancora nulla. Le raffinerie della zona, Rho, San Nazzaro, Milano, Genova non hanno avuto disposizioni e, in ogni caso, non sarebbero in grado di fare fronte a tanto lavoro straordinario.

In Piemonte c'è una sola raffineria, quella di Volpiano, ma è chiusa da sei mesi. «*Dovremo stare al freddo?*» si domanda la gente, mentre i meteorologi, aggiungendo nuove apprensioni, sostengono che è in arrivo una prima ondata di maltempo e che questo inverno sarà particolarmente rigido.

Lorenzo Dal Boca

Riparati gli impianti di riscaldamento Iacp

Lunedì scorso una rappresentanza di inquilini delle case popolari della zona 37 E 6 del quartiere Vallette-Lucento hanno manifestato davanti alla sede Iacp per la mancata riparazione della centrale termica. Avevano anche accusato la ditta Jacorossi, che nella stagione scorsa si occupava della gestione degli impianti, di aver «lasciato la centrale termica guasta».

La direzione Iacp ha già dato disposizioni per la riparazione degli impianti, mentre la ditta accusata, la Jacorossi di lungo Dora Siena, ha precisato i termini del problema che ha probabilmente indotto in errore i diretti interessati, gli inquilini.

«Gli impianti in questione — *afferma il dott. Lauratì della Jacorossi* — erano già deficitari prima della nostra gestione. Avevamo chiesto allo Iacp l'autorizzazione ad effettuare le riparazioni, ma nel frattempo la gestione non ci è stata rinnovata per cui abbiamo lasciato la centrale termica così come l'avevamo trovata».

«Per quanto riguarda le bollette di conguaglio — *precisa la Jacorossi* — inviate nei giorni scorsi agli inquilini bisogna sottolineare che le richieste sono state fatte nel rispetto dei termini contrattuali che permettono la revisione dei prezzi legati alla variazione del prezzo metano. Il conguaglio del prezzo per metro cubo per alcuni è di lire 158 e per altri di 373, a seconda di quanto si era pagato all'inizio

Terroristi a Nichelino processo rinviato

E' durata pochi minuti l'udienza del processo contro Silvana Innocenzi e Giorgio Battagin, i giovani imputati di banda armata sorpresi dai carabinieri nell'appartamento di Nichelino, ritenuto una base di terroristi. Il rinvio del dibattimento è stato chiesto e ottenuto dal difensore avv. Mittone, per poter studiare gli atti processuali. La Innocenzi, è già stata processata una settimana fa per appartenenza a banda armata. La nuova data è stata fissata al 22 ottobre.

Che cosa prevede il regolamento di legge

Come regolarsi per gli orari di accensione delle caldaie

CONDOMINIO VIA BRUNICO 2

Periodo di attivazione dell'impianto di riscaldamento

15 ottobre 1979 / 15 aprile 1980 - Ore 14 fra le 5 e le 23

Orario di accensione giornaliero

DAL	AL	CONTINUATO	SPEZZATO		
22 ott.	30 ott.		7-9	—	18-21
1° nov.	15 marzo	7 - 21	—	—	—
16 marzo	15 aprile		7-9	—	18-21

RESPONSABILE

Mario ROSSI, Via Brunico 2, amministratore condominio

oppure

Mario ROSSI, Via Amatrice 168, gestore del riscaldamento

Fac-simile di tabellina da esporre accanto alle caldaie
Gli orari sono indicativi, gli indirizzi sono inventati

Restano ferme per il riscaldamento le disposizioni sulle quattordici ore giornaliere di accensione delle caldaie, tra le ore 5 e le ore 23 di ciascun giorno, e la temperatura di esercizio non superiore a 20 gradi C + 1 grado C di tolleranza.

In altre parole, gli *impianti* funzionanti con combustibile liquido (gasolio o kerosene), gassoso (metano), solido (legna o carbone) o misto dovranno essere spenti dalle 23 alle 5. Solo gli impianti di riscaldamento del tipo a pannelli radianti incassati nell'opera muraria potranno restare accesi anche durante la notte.

Ciò vale per Torino, Alessandria, Biella, Ivrea e per tutti i Comuni che il decreto legge 15 settembre 1979 ha incluso nella zona E; mentre quelli della zona F (Courmayeur e alte valli) non hanno limitazioni temporali. Il periodo di riscaldamento per i Comuni della zona D (La Spezia) è di 150 giorni, dal 1° novembre al 15 aprile, per 12 ore giornaliere; mentre per quelli della zona C (Genova, Imperia, Savona) è di 120 giorni, dal 15 novembre al 31 marzo, per 10 ore giornaliere.

Questo orario può essere continuato (evidentemente il più economico in quanto l'acqua non si raffredda) oppure spezzato in più periodi (tanto più dispendioso quanto più frazionato).

L'amministratore dello stabile per le gestioni in economia oppure il gestore del riscaldamento (e *non* il conduttore della caldaia, ossia colui che ha il patentino) debbono:

a) esporre una tabellina con il periodo e l'orario (che può variare nell'arco dei 180 giorni) e con le generalità ed il proprio domicilio *(come da fac-simile esemplificativo)*. Il luogo più adatto è l'androne dove tutti gli utenti possono prenderne visione;

b) conservare, per almeno tre anni, i documenti relativi agli acquisti di gasolio dopo il 1° ottobre 1979, se l'impianto è di potenza superiore a 30.000 chilo-calorie-ora;

c) conservare questi documenti e annotarli sul «libretto di centrale» se l'impianto è di potenza superiore a 100 mila Kcal/h.

Il decreto legge affida il controllo ai vigili urbani che, quindi, hanno potestà di accesso all'impianto e conseguentemente verbalizzano le infrazioni accertate.

La sanzione è di natura amministrativa e può essere pagata in misura ridotta (L. 333.335) entro sessanta giorni.

Giova ricordare che sono del tutto esenti gli edifici adibiti a ospedali, cliniche, case di cura oppure al ricovero di minori o anziani.

Guglielmo della Corte

IL GIORNALE NELLE SCUOLE

PER CONOSCERE IL MONDO IN CUI VIVIAMO

La legge 22-8-79, n. 48, della Regione Piemonte, autorizza i corsi o le classi delle scuole medie del Piemonte ad avere — a carico della Regione — due quotidiani e due periodici di interesse regionale in abbonamento. Le domande devono essere inviate alla Regione Piemonte (p.zza Castello 165, Torino) **entro il 15 ottobre.**

L'EDITRICE LA STAMPA

ricorda pertanto che ogni corso o classe può chiedere di abbonarsi a

LA STAMPA

oppure a

STAMPA SERA

oppure

AI DUE GIORNALI CONTEMPORANEAMENTE

mentre per i periodici può essere richiesto l'invio di

TUTTOLIBRI

Insieme con gli editori Bompiani, Einaudi, Etas Libri, Fabbri, Paravia, Priuli e Verlucca, Utet, l'Editrice la Stampa ha previsto che per ogni abbonamento ai propri quotidiani vengano messi a disposizione libri, corsi di lingue, materiale didattico e audiovisivo.

Per ulteriori informazioni si può telefonare ai numeri

(011) 65.68.378 - (011) 65.68.322

LA STAMPA - STAMPA SERA - TUTTOLIBRI

Ancora sconosciuta la giovane donna assassinata

A quando una sepoltura per la ragazza dell'Eremo?

Il corpo della ragazza assassinata all'Eremo si sta consumando da dieci giorni all'Istituto di medicina legale senza avere ancora un nome. Nessuna delle persone che si sono presentate spontaneamente o che sono state rintracciate da polizia e carabinieri l'ha riconosciuta. Sarebbe ora di seppellirlo, evitando un'inutile attesa. Una vita stroncata a vent'anni da un feroce assassino ha diritto alla pietà di tutti, al di là da qualsiasi vicenda si possa nascondere dietro la sua fine. In questi giorni la tragica fine della sconosciuta all'Eremo ha fatto riaffiorare centinaia di drammi familiari: c'è stato nell'obitorio il mesto corteo dei familiari di ragazzine di ogni età sparite da casa anche da mesi; di giovani sposi che hanno lasciato mariti e figli. Sono amare storie di prostituzione, di droga, di delinquenza. Ognuno dei casi aveva al centro una giovane vita messa a repentaglio in un mondo oscuro e pericoloso. La fine della «ragazza della collina» poteva essere l'epilogo di una di queste storie.

Sta diventando troppo facile per chiunque sparire nel nulla. I casi di persone disperse si moltiplicano. Gli archivi degli uffici di polizia ne sono pieni. Gli unici indizi sono, per i pregiudicati, nelle impronte digitali. Per tutti gli altri che non sono stati coinvolti in vicende giudiziarie la possibilità di un rintraccio sta nei documenti, quando si trovano. Ma anche questi molte volte risultano falsi.

E' ormai caso comune che si scoprano cittadini che, con qualche falsificazione, sono riusciti a crearsi una nuova identità. I nostri uffici pubblici rilasciano carte d'identità e patenti in base a certificazioni ormai superate o facilmente imitabili.

Una volta sepolto il corpo della ragazza uccisa dieci giorni fa non rimarranno di lei che le fotografie più o meno somiglianti e i pochi oggetti che aveva addosso.

Training autogeno

Presso il Centro «Rousseau», via Consolata 12, a partire da venerdì, si terrà un corso di Training autogeno, aperto a quanti desiderano apprendere un metodo di rilassamento e di concentrazione per elevare le prestazioni nello sport.

Conferenza ieri a San Salvario

Utilizzare la spazzatura per ottenere concime

Spazzatura come strumento. E' il tema suggestivo di una conferenza tenuta ieri sera nei locali della circoscrizione San Salvario dal professor Augusto Marchesini, dell'istituto universitario di nutrizione delle piante. «La risorsa rifiuto» è un titolo ed è anche un programma. Che il professor Marchesini ha presentato con un linguaggio sempre accessibile, anche ad un pubblico folto, ma non certo specializzato in fatto di biochimica e meccanismi metabolici del mondo vegetale.

L'intuizione sulla quale si basa tutto il discorso è che le materie organiche di scarto possono essere «riciclate» fino ad ottenere una sostanza detta «compost», costituita da decomposizione biologica, all'aria, vale a dire mediante ossidazione, di scarti organici quali avanzi di mercati, eccedenze di carni inutilizzabili dopo macellazione e qualsiasi altra materia di origine vegetale o animale.

Il «compost», una volta prodotto, migliora notevolmente la qualità dei fertilizzanti per terreni, in quanto, biodegradabile e leggermente alcalino, consente di aumentare la porosità e la permeabilità dei terreni, facilitando gli scambi nutritivi a livello delle radici, accrescendo la sofficità e la lavorabilità della terra. Il procedimento per la produzione del «compost» parte dai rifiuti, dopo cernita e isolamento di quelli organici e, dopo miscelazione con fanghi e liquami, alla insufflazione di aria per l'ossidazione. Essicazione e triturazione completano il procedimento.

In un momento particolare come quello attuale, con crisi di ogni genere, dall'energia all'agricoltura, il «compost» fornisce un ottimo strumento a basso costo per incrementare la produzione ortofrutticola senza impiego di fertilizzanti sintetici a volte dannosi.

Senza le apparecchiature elettriche gli estetisti non possono più lavorare

Ancora in agitazione il settore degli artigiani dell'estetica riuniti nello Snae — Sindacato nazionale artigiani estetisti — che invocano una riforma della legge che regola la loro attività.

Già domenica, in una affollata assemblea, i lavoratori dello Snae hanno deciso di inviare a Roma una delegazione che illustri ai parlamentari il grave stato di disagio in vista di misure che, se attuate sistematicamente, nella sola città di Torino verrebbero a togliere il lavoro a circa quattrocento persone.

Il problema è delicato poiché si vorrebbe togliere agli estetisti il diritto di usare, nei trattamenti di cosmetica, qualsiasi apparecchiatura elettrica o congegno elettronico. Si tratti cioè degli strumenti normalmente impiegati per processi di depilazione e per sistemi estetici che non possono essere eseguiti senza questi strumenti costruiti sia in Italia sia all'estero e che sono entrati nell'uso comune delle maggiori case di estetica.

Una interpretazione restrittiva di questa legge ha messo in moto i funzionari dei Nas (Nuclei anti-sofisticazioni) i quali già hanno effettuato alcune visite in istituti per riscontrare se tali congegni elettrici vengono o meno usati. Queste apparecchiature, secondo i funzionari, dovrebbero essere impiegate solo dai medici o, comunque, sotto un controllo sanitario, il che non avviene nella maggior parte dei Paesi che fanno parte della Comunità europea, per cui sarebbe indispensabile una regolamentazione unitaria del settore, ossia un allineamento della legislatura italiana a quelle estere più avanzate.

Gli istituti di estetica hanno rilevato innanzi tutto che di recente non si è verificato alcun caso particolarmente grave che possa in qualche modo suscitare un allarmismo tale da bloccare da parte degli addetti l'uso delle apparecchiature elettriche, sottolineando nello stesso tempo come, mettendo al

bando questi congegni, che hanno comportato per l'acquisto una spesa tutt'altro che indifferente, si viene di fatto a cessare l'attività; la maggior parte degli istituti sarebbe cioè costretta a chiudere e, dicevamo, solo a Torino circa quattrocento persone si troverebbero senza lavoro da un giorno all'altro.

Ciò verrà fatto presente a Roma domenica prossima, alle autorità ministeriali, dai rappresentanti dello Snae dopo un'altra riunione generale delle estetiste convenute nella capitale. Il gruppo di Torino sarà accompagnato da Michele Tabor, segretario dello Snae, che già domenica aveva chiarito la posizione della categoria.

Da porre in evidenza che una proposta di legge avanzata dallo Snae specifica già che «qualora il trattamento implichi l'uso manuale o attraverso apparecchiature per estetica di sostanze registrate come farmaci, presso il ministero della Sanità (come previsto dalla normativa Cee) detto trattamento non può più essere considerato estetico. In tal caso la medesima prestazione dovrà svolgersi dietro autorizzazione della predetta autorità locale che consenta l'apertura nell'ambito dell'esercizio di un locale per terapia fisica sotto una responsabilità sanitaria». Come si vede, sono già gli estetisti che si autolimitano in un settore particolarmente delicato, sottolineando per certi casi, che esulano dalla loro competenza specifica, la necessità di un intervento del medico.

Non sono mancate obiezioni da parte di qualcuno che ha rilevato come i Nas (Nuclei anti sofisticazioni) non sembrino i più adatti ad esaminare l'uso o meno di apparecchiature elettriche per l'estetica, poiché ci troviamo in un campo in cui si potrà parlare di idoneità, di opportunità, anche di pericolosità, se si vuole, ma meno che mai di sofisticazione, che è tutt'altra cosa.

Assistenza consentita per il detenuto malato

Per Angelo Scattorelli, il detenuto in fin di vita per un grave carcinoma allo stomaco, finalmente una notte trascorsa in compagnia dei suoi familiari. L'altra sera, infatti, il procuratore generale della Repubblica ha disposto la sospensione di entrambe le pene per cui era stato condannato a complessivi otto anni di carcere. Si è conclusa così anche la sorveglianza da parte degli agenti di ps. Questa notte è stata la compagna di Angelo Scattorelli, Amabile Baldo, madre della loro piccola Barbara, 4 anni, ad assisterlo. Stamane il paziente ha potuto ricevere le visite della sorella Luciana.

Il responsabile provvedimento è giunto dopo tredici giorni di ricovero all'ospedale San Vito, dove giovedì scorso Angelo Scattorelli è stato sottoposto a un delicato intervento per l'asportazione dello stomaco. In tutto questo tempo il detenuto non aveva potuto vedere i familiari che per pochi minuti. Amabile Baldo e la sorella di Angelo Scattorelli si erano rivolte alle autorità per ottenere l'autorizzazione ad assistere il congiunto gravemente malato, ma viste le evasive risposte si erano rivolte ai giornali. Ieri, finalmente, dopo tra l'altro l'interessamento dell'assessore regionale all'assistenza, Mario Vecchione, si è giunti alla decisione che renderà meno amari gli ultimi mesi di vita di Angelo Scattorelli.

ECONOMICI

In tema di offerte di impiego o lavoro, l'editore ricorda che la legge 9.12.1977 n° 903 vieta discriminazioni sul sesso e l'inserzionista è impegnato a rispettare tale legge.

2 Affari e capitali

FID

A.A.A.A. A.A.A.A. A.A.A.A. **PRESTITI** a tutti residenti Piemonte - Lombardia - Liguria. E' la prima società del settore specializzata per prestiti immediati su auto (anche ipotecate) e mutui su alloggi ville terreni
FINANZIARIA FID
sede centrale, via Cernaia 18, telefoni 542.834 - 530.445.

FIN CO TEX

A.A.A.A.A.
FINCOTEX PRORONE
prestiti sulla fiducia, su auto, su alloggi e per acquisto alloggi. Garanzia pagamento in poche ore.
PRESTITI FINCOTEX
CORSO FRANCIA 19
telefoni 760.203 - 779.826.

3 Aziende, negozi

ABBIGLIAMENTO centrale presal via Garibaldi 500 mila giornaliere facile conduzione cedesi 17 milioni 500 mila. Tel. 532.409.
ACCETTIAMO tramite incarico di vendere il vostro negozio oppure l'attività garantendo rapidità e serietà. Telefonare 760.132.
ACQUISTEREI privatamente merceria tabaccheria o profumeria zona Barriera Milano tel. 6963353 6962077 dr. Gherardi.
ALIMENTARI e self service cedasi urgentemente in zona Lucento causa trasferimento. Ottimo affare. Telefonare 760.132.
ALIMENTARI tabella I V VI via Vigliani cedesi 8 milioni. Telefonare 538.584.
AMPIA esperienza e serietà nella cessione di qualsiasi tipo di attività commerciale senza alcuna spesa per voi 513.751.
BAR tabella su corso zona Mirafiori cedesi occasione causa trasferimento famiglia. 10 milioni trattabili. Telefonare 518.088 Baima via Sacchi 26.
CEDO esposizione vendita per arredamento bagno ed edile prima cintura Chieri giro d'affare incrementabile. Telefonare 760.132.
DI SALVATORE corso Turati 13 cede pasticceria produzione propria vendita dettaglio e ingrosso locali ampi luminosi attrezzatura completa nuovissima annui 200 milioni zona Industriale Piemonte.
DI SALVATORE corso Turati 13 cede mobilificio ventennale unititolare angolare 5 vetrine magazzino mq 300 tabelle 10-12-14, 15 milioni poca merce per salute.
DI SALVATORE 011 581.694 cede sulla Riviera Ponente ristorante con 6 camere giro annuo oltre 90 milioni, richiesta interessante, affarone.
DI SALVATORE 581.694 cede per mitro commercio articoli regalo tabelle XII XIII XIV richiesta mite affare.
DI SALVATORE corso Turati 13 cede albergo 14 camere dipendenze ristorante bar super attrezzatura moderna terrazzo giardino mt 750 sul mare km 60 da To.
DI SALVATORE corso Turati 13 cede utensileria tabelle 13-14 possibile notevole sviluppo unico in zona agricola industriale cintura Torino vero affare.
DI SALVATORE corso Turati 13 cede bar superpizzeria rosticceria vicino noto centro sciistico cuneese giro affari annui 60 milioni richiesta trattabile 30 milioni dilazioni adatto nucleo familiare.
DI SALVATORE 581.694 cede in zona S. Paolo autofficina attrezzatura servitissima buona clientela mite richiesta, affare.
DI SALVATORE 581.694 cede in zona Venchiglia bar super mq 150 incasso medio 200 mila giorno. Incrementabile. Affare.
DISCOTECA bar piscina tennis complesso attività vendesi in primaria località turistica Savonese. Tel. 0182/91.354.
DISCOTECA bar piscina tennis complesso muri vendesi in primaria località turistica Savonese. Tel. 0182/91.354.
EDILITALIA negozio parrucchiere per signora arredato in via Belfiore 1 milione 600 mila rendil vendesi 6 milioni 500 mila. Tel. 446.571.
FRANA cede gastronomia centrale moderna attrezzatissima incasso annuo 200 milioni forti utili. Telefonare 511.090.
FRANA cede officina meccanica specializzata taglio lamiera utile annuo 100 milioni dimostrabili, tel. 511090.
FRANA cede panetteria pasticceria buon utile dimostrabile possibilità alloggio cintura Torino. Telefonare 511.090.
FRUTTA e verdura primizie unico in zona residenziale signorile reddito incrementabile squa richiesta causa trasferimento cede Di Salvatore 581.694.
GERENZA bar incasso 170 mila giornaliere cedo cauzione minima. Tel. 537.213 - 517.280.
PASTICCERIA bar vende privato con laboratorio via Genova incasso medio 250 mila. Richiesta 58 milioni affare. Telefono 710.538 - 713.409.
RISTORANTE a Pinerolo cedesi arredamento signorile oltre 450 coperti con abitazione vero affare famiglia. Telefono 760.132.
RISTORANTE bar pizzeria vicinanze Torino attrezzatura completa ottimo giro annuo fortemente incrementabile cede con garanzie Di Salvatore 581.694 - 501.889.
STUDIO fotografico con vendita articoli fotocine orologi argenteria moderna attrezzatura riprese anche industriali rinomato per matrimoni e cerimonie ottimo avviamento cede Di Salvatore 581.694.

4 Terreni

A. TERRENO Astigiano 40 km Torino mq 6000 bella posizione collinare, alberi alto fusto, strada asfaltata, 4 milioni 500 mila dilazionabili. Telefonare 0141 94.342.
A 8 km da Chieri bella posizione collinare privato vende o permuta villetta in costruzione con terreno. Tel. 9875.147.
ACQUISTO terreno con concessione o lottizzazione convenzionata prima cintura Torino 200-1000 camere. Telefonare, ore ufficio, 956.7379.
AFFARE immobiliaretoro, Montafia (Asti) terreno agricolo di 1700 mq. Per informazioni telefonare 501.219 590.693.

5 Locali e negozi

domande

A.A.A. CAMBIAMUCA acquista box auto negozi locali vari. Tel. 531.310 - 531.008, via S. Francesco d'Assisi 24 - Torino.
CAPANNONE o magazzeno cercasi uso deposito o laboratorio in Torino o immediati dintorni. Tel. 443.623.
NAZIONALCASE acquista direttamente capannoni magazzini seminterrati pagamento contanti serietà tel. 747148 761459.

offerte

A. AFFITTASI corso Svizzera magazzino mq 60 luminoso con servizi adatto deposito o laboratorio. Tel. 651.921.
AFFARE immobiliaretoro, nuova Moncalieri recente costruzione, 4 milioni 600 mila minimo contanti, mutuo San Paolo e dilazioni fino a 10 anni. Telefonare 501.219 590.693.
AFFITTASI Poirino nuovo capannone in zona industriale comodità S.S. e tangenziale area coperta 1220 mq. H. = 8,50 mt predisposto carro ponte terreno recintato mq 3000. Tel. 519.801.
CONSULEDILE 533.322 vende fronte mercato piazza Borromini convenientissimi mun negozio drogheria 10 milioni 800 mila.
ECCEZIONALE occasione via Rimini 6/3 (corso Belgio) bassi fabbricati con uffici per totali mq 1300 circa possibilità lottizzazioni varie comodità carico scarico prezzi ottimi Consuledile 533322.
MERCATO Crocetta negozio macelleria ampio locale con vetrina retro con celle trigonifere più posto auto 7 milioni all'acquisto restante mutuo bancario. Fiduciaria imm. 556.956.
MURI negozio centrale (via del Carmine) mq 80 vendesi liberi 22 milioni 500 mila. Centrale tel. 530.153.
NICHELINO Largo 1° Maggio vendonsi 6 box ottimi per reddito e investimento. L. 5 milioni 800 mila. Consuledile 533.322.
PIAZZA Statuto negozi di diversa metratura con laboratorio magazzini e posto auto da 12 a 60 milioni. Fiduciaria imm. 556.956.
UTIP 531.186 vende in zona commercialissima negozio libri a primaria azienda commerciale sviluppato su 3 piani 68 milioni 900 mila; facilitazioni pagamento, visite per appuntamento.
VIA Garessio in recente costruzione affittasi uso magazzino locale di 300 mq. Tel. Immocasa 592.484.

7 Offerte lavoro e impiego

operai, autisti, fattorini

AGGIUSTATORI stampi plastica, 4°-5° livello cercansi. Tel. ore 8,30-17,30 n. 470.1858.
ASSUMESI 1 tornitore, 1 fresatore, 1 pantografista, solo se veramente abili officina per modelli per fonderia presso Stazione Dora Telefono 290 966.

(continua)

SUPERMAXI CONFEZIONI

CHIUDE

e per realizzo

VENDE

migliaia di capi di abbigliamento
uomo - donna - bambino
e capi in pelle
a prezzi scontatissimi

BORGARO (TO) via Lanzo 120
(Str. Aeroporto) Tel. 011/4702465

Lo accusa in merito alle tariffe per la posa delle fognature

Leinì: impiegato denuncia il sindaco «Compie continui abusi di potere»

Un cittadino di Leinì ha denunciato al pretore il suo sindaco, Giuseppe Cozza, medico mutualista e aiuto chirurgo all'ospedale Mauriziano di Torino. Lo accusa di abuso di potere continuato.

La denuncia è firmata da un giovane impiegato, Gaetano Raddi, esponente della locale sezione socialista, dove per cinque anni ha ricoperto la carica di segretario. «*L'esposto al pretore di Ciriè* — dice Raddi, — *è stato fatto a titolo personale e non coinvolge il mio partito, anche se le accuse che faccio al sindaco democristiano Cozza sono già state lanciate parecchie volte in consiglio comunale da rappresentanti socialisti*».

Secondo Gaetano Raddi, il sindaco commetterebbe abuso di potere ogni volta che concede ad un privato l'allacciamento alla fognatura comunale.

«*In assenza di un regolamento edilizio o del piano regolatore approvato dalla Regione,* — dice Raddi nel suo esposto — *il Comune applica una tariffa di 32 mila lire al metro lineare per la posa delle fognature. Una cifra esagerata, una vera e propria speculazione che favorisce solo i proprietari di grossi fabbricati a tutto danno di coloro che hanno solo un alloggio. Molti operai e impiegati che si sono costruiti la casa rifiutano di pagare la somma e preferiscono non allacciarsi alla fognatura comunale*».

Secondo Raddi da parte del sindaco e della giunta manca la volontà di sanare questa situazione con un nuovo regolamento. Di qui la denuncia che coinvolge nelle stesse accuse anche l'ex sindaco democristiano che ha preceduto Cozza alla guida dell'amministrazione di Leinì. Secondo Raddi infatti, è dall'aprile del '74 che si verificherebbero queste «*irregolarità*».

«Paniere» anche a Ciriè

Per iniziativa del comune e di organismi di categoria dei commercianti è stata lanciata a Ciriè una campagna di contenimento prezzi, con offerta in vendita di una larga rosa di prodotti alimentari. All'iniziativa hanno aderito l'Ascom Ciriè, il gruppo d'acquisto cooperativistico «Abc», e inoltre macellai, salumai e panettieri.

Fra i prodotti del settore alimentare, l'olio d'oliva a lire 2190 il litro, l'olio di semi a 840, il latte Parma a 360, la marmellata 4 gusti a 550, la carne in scatola (200 gr.) a 490, la farina a 320, la pasta a 600, il riso a 650, il caffè (200 gr.) a L. 1350.

Per il settore macellai e salumai, i polli costano lire 1750 il kg., l'arrosto di manzo e il bollito vitello 4000, il cotechino 2500, la spalla cotta (etto) 300, il salametto 490, il cacciatorino 500.

Panettieri: pane speciale con farina 00 con aggiunta di strutto lire 750 il chilo.

Tutte le offerte sono valide per un mese, fino a metà novembre, e i commercianti aderenti all'iniziativa esporranno in negozio un apposito manifesto.

Conclusa la lunga vicenda del cotonificio pinerolese

Ieri venduta all'asta la Widemann Quale futuro per i 150 operai?

Circa metà dei centocinquanta ex dipendenti del cotonificio Widemann (tanti ne sono rimasti dopo la falcidia effettuata ormai da anni) erano presenti ieri nell'aula del tribunale di Pinerolo. Visi compassati, marcati dall'incertezza, ad assistere all'ultimo atto del «caso Widemann».

C'erano giovani donne, c'erano madri di famiglia, ansiose di conoscere il proprio futuro. Sono la sparuta rappresentanza dei cinquemila posti di lavoro venuti a mancare in Val Chisone durante gli ultimi quindici anni e che hanno penalizzato, oltre che l'economia locale, il lavoro femminile.

La storia è vecchia. L'industriale Carlo Gutermann, erede di una fortuna nonché di un'azienda forte nella fabbricazione di filati con un migliaio di dipendenti, stufo di fare l'imprenditore, vende (26 maggio 1977) l'azienda a due americani, tali Forstyle e Wiskinsky, un pescatore ed un agricoltore.

In effetti, come affermano le organizzazioni sindacali, la società è fantasma anche negli Stati Uniti: non è quotata in Borsa, non la conosce nessuno. Giochi finanziari? Sembrerebbe di sì, quando si pensi che 367 operai (tanti erano nella primavera del 1977) sono stati inattivi per mesi a stipendio pieno. O quando si pensi che l'azienda, una delle più affermate nel settore, si è trovata improvvisamente senza commesse e i nuovi proprietari si sono eclissati senza nemmeno pagare i polli acquistati per una festa.

Disse allora una delegata di fabbrica, Liliana Torano: «Ci stiamo avvicinando al fondo del precipizio». *Il precipizio è arrivato ieri, nell'austerità dell'aula del tribunale di Pinerolo.*

Tre erano le società interessate all'acquisto: una immobiliare, La San Germano Srl; la Artex, industria biellese che avrebbe comunque garantito il proseguo dell'attività in campo tessile, e la Fintor, una società finanziaria, la stessa che ha vinto la gara offrendo un miliardo e 590 milioni.

Ha affermato il presidente del tribunale, Renato Eula: «La somma dovrebbe essere sufficiente per coprire i crediti privilegiati, stipendi arretrati, carichi fiscali, oneri previdenziali». *Ma la domanda più importante, quella degli operai che stanno arrivando a esaurire il beneficio della cassa integrazione e che vorrebbero poter lavorare, è rimasta senza risposta.* «E' presto per parlarne — *ha detto il rappresentante legale della Fintor, Carlo Robotti* —. La società dovrà ponderare il caso, decidere come usare gli impianti».

Centocinquanta persone aspettano ancora, dopo tre anni, di sapere se hanno diritto a un futuro nel campo del lavoro o se sono destinate all'emarginazione.

Movimentata seduta ieri in Consiglio comunale

La dc abbandona l'aula per ora niente corsi popolari

Ancora un rinvio, questa volta forzato, per Torino-Enciclopedia, il progetto elaborato dagli assessorati cultura, gioventù, istruzione, decentramento per portare 38 corsi di educazione popolare nei quartieri. La seduta di ieri sera doveva vedere la conclusione di un dibattito che si era iniziato martedì scorso con gli interventi dei consiglieri Berardi e Campolonghi (dc), Dondona (pli), Cardetti (psi) e Artesio (pci); così ieri sera hanno preso la parola gli ultimi iscritti alla discussione, Lucci (dc) e Sestero (pci). Ma dopo la replica dell'assessore all'istruzione Dolino il gruppo democristiano ha riacceso il dibattito con le dichiarazioni di voto che hanno visto intervenire Berardi, Lucci, Campolonghi e Porcellana; ai quali hanno ribattuto Segre per il psi e in parte lo stesso sindaco Novelli. Poi, a conclusione di scontri verbali che si sono protratti per circa un'ora, parte dei consiglieri dc ha abbandonato l'aula facendo «saltare» il numero legale e di conseguenza l'approvazione della delibera.

Il progetto Torino-Enciclopedia ritornerà, pertanto, all'ordine del giorno della prossima seduta, martedì 24 ottobre, mentre si avvicina la data del via ai corsi popolari, prevista per il 5 novembre.

Ieri sera il consigliere Lucci ha riassunto le critiche dc al primo intervento: «*Non si sa a chi è rivolta quest'iniziativa. Doveva essere concordata con i quartieri e invece la comunità non solo non è stata interessata, ma neppure stimolata*».

«*La proposta non intende esaurire la strategia culturale del Comune* — ha ribattuto Sestero (pci) —. *Si colloca sul terreno della educazione permanente. L'iniziativa ha i presupposti del pluralismo, per un libero confronto*».

Nella replica l'assessore Dolino tra l'altro ha parlato dei meriti di Torino, della popolazione: «*Ritrovarsi anche per cose liete come vogliono certi argomenti dei corsi rappresenta già una vittoria contro il terrorismo*». Poi la bagarre con dichiarazioni a raffica da parte del capogruppo e di altri consiglieri dc.

«*Chi si arroga il diritto di scegliere gli argomenti di Torino-Enciclopedia?* — ha chiesto Berardi —. *I quartieri, le commissioni in questo caso non hanno avuto ruolo. Rifiutiamo il diritto agli assessori di fare i maestri della città*».

«*Da parte dc c'è disagio per questa iniziativa* — ha sostenuto Segre per il psi — *che l'ha messa in condizione di soccombere nel confronto con la passata gestione*».

A questo punto i dc Lucci e Porcellana hanno evidenziato la presenza nell'ordine del giorno della stessa seduta di una delibera per la stampa e la distribuzione di 30 mila opuscoli, di 3 mila locandine, di 2 mila 500 manifesti per pubblicizzare l'iniziativa in questione. «*La approvazione del progetto Enciclopedia si dà per scontata* — hanno detto —. *Il meccanismo di propaganda è già pronto. E allora stasera che cosa dobbiamo decidere?*».

Il sindaco Novelli ha cercato di rimettere su binari giusti le dichiarazioni di voto ricordando il lungo *iter* burocratico delle due delibere e ha aggiunto: «*Le iniziative si fanno forse perché la gente non lo sappia? Se i corsi partono il 5 novembre, il materiale di propaganda deve essere stampato per tempo*». Ma ormai la «tattica dc» di abbandonare l'aula era già in atto e i 39 consiglieri presenti non bastavano più per rendere il numero legale.

Furto in gioielleria Tre cileni arrestati a Ivrea

Tre giovani sudamericani sono stati arrestati ieri mattina dalla polizia di Ivrea dopo un furto nella gioielleria Lora in via Cavour. Si tratta di Fernando Enriquez Ibarra, 31 anni, Ugo Gulliar Barril, 27 anni, e una donna, Aida Primitiva Valencia Munoz, di 35 anni.

L'allarme è stato dato dal proprietario del negozio Federico Blessent, 31 anni, che mentre serviva un cliente, si è accorto che i due giovani appena entrati gli avevano aperto una vetrinetta intascando alcuni preziosi. I ladri sono fuggiti in auto, ma sono stati presi a Strambino e ammanettati.

Dopo una lunga vita dedicata al lavoro e all'affetto della sua famiglia, si è spenta l'anima buona di

Giuseppe Molla

Lo piangono con profonda tristezza: la moglie **Piera**, i figli **Luisa** con **Adriano**, **Maurizio** con **Claudia**, **Marina** con **Nando**, i nipoti e i parenti tutti. Il funerale avrà luogo mercoledì 17 ottobre, alle ore 16, partendo dall'abitazione di via Roccolo 4.
— **Solbiate Arno**, 16 ottobre 1979.

Tragica fatalità ha stroncato il 13 ottobre 1979 in Castellamonte la vita di

Antonio Chiuminatto

A funerali avvenuti lo annunciano, con grande dolore, le sorelle **Bianca**, **Mirella**, **Erminia**, i cognati, i nipoti, parenti tutti. La salma è stata tumulata in Cintano, nella tomba di famiglia.
— **Castellamonte**, 16 ottobre 1979.

Cristianamente come visse è improvvisamente mancato

Giuseppe Borghezio

anni 71
Volontario di guerra A.O.I.

Addolorati lo piangono la moglie **Costanza Gillio**, i figli **Maria Teresa** e **Mario** il genero **Giovanni Vlazzo** gli adorati nipotini **Laura** e **Andrea**, la sorella **Angiolina** i fratelli **Don Gino** e **Mario** cognate nipoti e parenti tutti. I funerali a Rivoli oggi 17 ottobre ore 16 nella cappella del cimitero. Non fiori. La presente a partecipazione e ringraziamento.
— **Torino**, 15 ottobre 1979.

E' mancata all'affetto dei suoi cari

Elena Gay in Tuttolomondo già ved. Tedesco

La piangono il marito **Luigi**, i figli **Ignazio**, **Angelo**, **Maria Luisa**, **Francesco** e rispettive famiglie. I funerali oggi ore 14,30 Parrocchia Gesù Nazzareno. La presente quale partecipazione e ringraziamento.
— **Torino**, 15 ottobre 1979.

E' mancata all'affetto dei suoi cari

Alice Pescarolo Colombo

Ne danno il triste annuncio, a funerali avvenuti, i nipoti **Franco** ed **Alberto Norzi** con le rispettive consorti, i pronipoti **Elisabetta** e **Matteo** ed il genero **Anselmo Norzi**.
— **Torino**, 17 ottobre 1979.

E' mancato ai suoi cari

Francesco Bertolè

anziano FIAT
cavaliere Vittorio Veneto

Addolorati lo annunciano: la moglie, il figlio **Aldo** con la moglie **Anna** e **Marinella**, cognati e parenti. Un particolare ringraziamento al dottor Piero Invernizzi per le assidue cure. Funerali mercoledì 17 ottobre ore 14,30 da via Soana 18. La presente è partecipazione e ringraziamento.
— **Torino**, 16 ottobre 1979.

E' mancata all'affetto dei suoi cari

Marianna Pavesio ved. Mossetti

anziana FIAT

Addolorati lo annunciano: la figlia **Ermida**, **Ileana** col marito **Sergio Cassi**, la nipote **Ivana** col marito **Maurizio Rota**, gli adorati pronipoti **Fabrizio** e **Paola**, le sorelle **Rina** e **Ines**, cognate, nipoti, parenti tutti. Un particolare ringraziamento al dott. Antonio Deabate per l'affettuosa assistenza. I funerali, in forma civile, mercoledì 17 ore 14,30 da via Ceva 15.
— **Torino**, 15 ottobre 1979.

Serenamente è mancata

Angiolina Dalmazzone ved. Sticco

anni 96

Addolorati l'annunciano il figliastro **Nello Sticco** con la moglie **Gina Lavezzo**, l'affezionatissima **Maggiorina**, nipoti, parenti e amici tutti. I funerali avranno luogo giovedì 18 c.m. ore 10,15 nella parrocchia Beato Cottolengo (corso Potenza) indi la salma proseguirà per Brandizzo per essere tumulata nella tomba di famiglia. Servizio pullman, la presente è partecipazione e ringraziamento.
— **Torino**, 16 ottobre 1979.

E' mancato improvvisamente ai familiari

Giuseppe Cantaluppi

di anni 85
Cavaliere di Vittorio Veneto

Ne danno il triste annuncio la moglie **Vittoria**, i figli **Giovanni**, **Luigi**, **Silvio** con le famiglie. I funerali si terranno nella parrocchia di Busca il giorno 17 c.m. alle 15. La presente serve come partecipazione e ringraziamento.
— **Busca**, 16 ottobre 1979.

E' improvvisamente ritornata alla casa del Padre l'insegnante

Olimpia Bechis

Rassegnate alla volontà di Dio la raccomandano alla preghiera e al ricordo di parenti e amici, mamma e sorella **Lidia**. Non fiori ma opere di carità. Funerali giovedì ore 14.30 Parrocchia Stimmate San Francesco.
— **Torino**, 17 ottobre 1979.

Cristianamente è mancato ai suoi cari

Mario Casetta

Lo annunciano la moglie **Luigia**, la figlia **Renata** col marito **Antonio Panata** e la nipotina **Veronica**, fratello, sorelle, cognati, nipoti e parenti tutti. I funerali giovedì 18, ore 8,45 da via Gioberti 80, la salma sarà tumulata nel cimitero di Barge.
— **Torino**, 17 ottobre 1979.

Addolorati annunciano la dipartita di

Vincenzo Stratta

la moglie **Maria**, il figlio **Adriano** con **Gianna** e **Maurizio**, la sorella **Clarina** con **Vittorio** e **Augusto** conoscenti **Maria** e **Giuseppe Giacconne**. Funerali: ore 8,45 giovedì 18 ottobre c/so Casale 56.
— **Torino**, 16 ottobre 1979.

E' mancato all'affetto dei suoi cari

Angelo Boccaleri

Ne danno il triste annuncio la moglie **Semola**, le figlie **Gabriella** e **Luciana** coi marito **Gian Paolo Cesarani** e la piccola **Olga** e parenti tutti. I funerali avranno luogo oggi alle ore 11,30 nella Chiesa dei Rimedio, piazza Alimonda.
— **Genova**, 17 ottobre 1979.

Il 15-10-1979 è mancata

Lucia Portera vedova L'Abbate

Lo partecipano con dolore la figlia **Marisletizia**, il genero **Mario Rosi** i nipoti **Alessandra**, **Riccardo**, **Maurizio**. Funerali mercoledì 17 ore 15 da Villa Papa Giovanni XXIII, Strada San Gillio 89 Pianezza.
— **Torino**, 15 ottobre 1979.

E' mancata

Maria Balsamo in Muratore

Addolorati lo annunciano il marito, figlio, nuora, nipoti e parenti tutti. Benedizione giovedì 18 corrente ore 8 - Ospedale Maurizieno, la cara salma proseguirà per Dogliani ove verrà sepolta.
— **Torino**, 16 ottobre 1979.

Ci ha lasciati

Oreste Visone

Lo annunciano la moglie **Emma** i figli **Vera** e **Dario** con rispettive famiglie e parenti tutti. I funerali avranno luogo merc. 17 ore 14 partendo da via Santarosa.
— **Torino**, 15 ottobre 1979.

Cristianamente è mancato all'affetto dei suoi cari

Alberto Rosati di Bottrighe

Con infinito rimpianto lo annunciano la moglie **Renée**, il figlio **Severio**, la nuora **Adriana**, le sorelle **Marilena**, **Maripia**, i nipoti **Mariapia** ed **Adriano Ferrari di Valbona**, i cugini **Paulucci delle Roncole**.
— **Torino**, 16 ottobre 1979.

E' mancata all'affetto dei suoi cari

Maria Maina in Dunyov

Addolorati lo annunciano il marito **Alberto**, il figlio **Roberto** con la moglie **Emma Scardina** e l'adorato **Fabrizio**, parenti tutti. Funerali giovedì 18 corrente alle ore 8,45 alla parrocchia S. Bernardino, la cara salma verrà tumulata a Poirino.
— **Torino**, 16 ottobre 1979.

Ci ha lasciati

Maria Bosso

Addolorati lo annunciano il fratello **Tino** con la moglie e figli, la cognata **Maria Caudana** ved. **Bosso**, nipoti e parenti tutti. Funerali in Torino, giovedì 18 corr., ore 10,15, dall'abitazione, via Martoretti 38.
— **Torino**, 16 ottobre 1979.

Improvvisamente è mancato il

geom. Giuseppe Torreani

L'annunciano la moglie **Mariuccia Mina**, le figlie **Lucetta** col marito **Bruno Trucco** e figli **Mario** e **Claudia**, **Mattia**, **Silvia** col marito **Yanni Bossolasco**, i fratelli **Giovanni**, **Candida** e **Carmen** con le rispettive famiglie, cognato, figlioccia, zia, nipoti, cugini e parenti tutti. I funerali avranno luogo giovedì 18 alle ore 16,30 partendo da corso Vittorio Veneto 17.
— **Savigliano**, 16 ottobre 1979.

Cristianamente è mancata

Angela Rubat Borel In Richiardi

ex esercente

La piangono il marito, figli, generi, nipoti, sorella e parenti tutti. Un particolare ringraziamento al dottor Eugenio Musso. Funerali in Corio giovedì 18 c. ore 10,30 partendo dall'abitazione.
— **Corio**, 16 ottobre 1979.

ANNIVERSARI

Nel 2° anniversario della scomparsa dell'

Ing. Luigi Zandonà

con immutato dolore e rimpianto lo ricordano la moglie, la figlia ed i parenti tutti. **Messa** il 20/10 ore 17,30 parrocchia si Rosario.
— **Torino**, 16 ottobre 1979.

1978 1979

Mario Obert

Nel 1° anniversario della scomparsa lo ricordano con immutato affetto la moglie, i figli e i parenti tutti. **Messa** in suffragio domenica 21 ottobre ore 9 nella chiesa di Piscina.

Nel 1° anniversario della scomparsa di

Lucia Deandrea in Brannetti

i suoi cari la ricordano con grande rimpianto a quanti la conobbero e stimarono. S. Messa 19 ottobre ore 18,30 parrocchia SS. Nome di Maria, via Guido Reni 96/140.
— **Torino**, 17 ottobre 1979.

Nel ricordo della cara

Margherita Fasano ved. Florio

dopo un anno dalla scomparsa, S. Messa giovedì 18, parrocchia S. Anna ore 7,30.
— **Torino**, 17 ottobre 1979.

1978 1979

Alessio Sorasio

è ricordato con affetto. S. Messa giovedì 18 ottobre ore 9 parrocchia Carignano, ore 18,30 parrocchia Villafranca Piemonte.
— **Carignano**, 17 ottobre 1979.

Nel secondo anniversario la famiglia **Michelacci** ricorda in preghiera

Guido

Messa nella parrocchia di S. Margherita domani 18 ottobre ore 18.

17-10-1978 17-10-1979

Ad un anno dalla scomparsa di

Amelia Vacchino

con infinito rimpianto ed immutato affetto la ricordano, **Jole**, **Gianni** ed **Alessandra**.
— **Torino**, 16 ottobre 1979.

1969 1979

Maria Borino ved. De Caril

vive indimenticabile nel cuore della sua **Annida**.

1978 1979

Francesco Scravaglieri

La famiglia lo ricorda con tanto affetto. S. Messa parrocchia di Lucento il 17 ottobre ore 18.

1975 1979

Rina Rivoira ved. Battaglioti

I tuoi cari ti ricordano con infinita nostalgia.

1973 1979

prof. Giuseppe Capitolo

La famiglia lo rimpiange e lo ricorda.

Livia Tricerri Favotto

Vive nel ricordo del marito.
— **Torino**, 17 ottobre 1979.

1974 1979

Ernesto Masso

I tuoi cari.

Stampa Sera lancia un concorso fotografico ricco di premi

Le belle foto delle vacanze scattate dai nostri lettori

Questo è il regolamento per chi vuol partecipare

«Mandateci le più belle fotografie delle vostre vacanze». *Le pubblicheremo sul giornale, le esporremo nei saloni di via Roma e vi faranno vincere i premi messi in palio da negozi specializzati e laboratori fotografici.*

Il concorso si articola in tre sezioni: stampe in bianco e nero, stampe a colori e diapositive a colori. Le stampe non devono essere inferiori al formato di cm. 18x24; le diapositive devono essere del formato 24x36 mm. Si può concorrere con cinque esemplari per ogni sezione.

Le opere devono essere inviate entro il 30 novembre a «Stampa Sera», Concorso «Le più belle foto delle vostre vacanze», via Marenco 32, 10126 Torino. E devono essere contenute in imballi che ne consentano la restituzione che avverrà presso i nostri uffici a concorso ultimato. Si raccomanda di corredare le fotografie con nome, cognome, indirizzo e indicazione del luogo in cui la foto è stata scattata.

La giuria sarà composta dal noto fotografo Luigi Spina, dal redattore capo di «Stampa Sera», dott. Carlo Moriondo; dal presidente del Gruppo fotografico de «La Stampa», Vittorio Vano; dal disegnatore umorista, Giorgio Cavallo e dal pittore Francesco Casorati.

. Ai primi classificati, oltre ai premi, saranno donate alcune coppe offerte da «Stampa Sera».

A tutti i partecipanti sarà consegnato un diploma di merito. Con le migliori fotografie sarà allestita una mostra nei saloni di via Roma.

Sarà anche organizzata una serata di proiezione delle diapositive. Il concorso è organizzato in collaborazione con il Gruppo fotografico de «La Stampa».

Abbiamo stabilito il formato minimo delle stampe in 18 centimetri per 24 per non escludere dal nostro concorso quella larga fascia di «fotografi delle vacanze» che non hanno l'abitudine di far stampare copie in 30x40 centimetri, che è il classico formato amatoriale che comincia oggi, nei concorsi, ad essere soppiantato dal 50x60 o da formati ancora maggiori.

Una fotografia di piccolo formato, ad un osservatore superficiale appare sempre un po' misera; mentre appare quasi sempre bella una di grandi dimensioni.

La giuria, più che qualificata, del nostro concorso saprà però valutare il contenuto umano, e artistico dell'opera, indipendentemente dalla costosità dell'attrezzatura adoperata e dalla dimensione della fotografia inviataci.

«Mimo», una fotografia scattata questa estate in una piazza di Venezia dal torinese Nanni Orcorte. L'espressione drammatica dell'artista contrasta con gli sguardi del pubblico

L'elenco dei premi

Con le prime fotografie dei lettori sono arrivate anche le prime offerte di premi da mettere in palio da parte di negozi di materiale fotografico e laboratori di sviluppo e stampa.

I laboratorio fotografico Ramero, di Boves (CN), con agenzia in corso Turati 7, a Torino, ha offerto una fotocamera reflex, «Yashica FR», la ditta Ferroglio, di via Tripoli 184 ha messo in palio quattro macchine a sviluppo istantaneo Polaroid (due modello «1000» e due «20»), la ditta Valenzano, di piazza Montanari 158, tre confezioni di materiale sensibile e un proiettore di diapositive; il Centro Reflex, di via Abegg 10, due Polaroid modello «EE 44»; la ditta Casati, di via San Secondo 15, ha messo in palio due lampeggiatori elettronici Philips «F 16 B»; il laboratorio fotografico Turincolor, di via Ugo Foscolo 4, ha offerto la stampa di dieci poster a colori di cm 60x90; il laboratorio Colorprint, di corso Appio Claudio 5, ha messo in palio dieci stampe a colori, formato 30x40 (esecuzione a mano) e lo sviluppo di dieci rullini di diapositive da 36 pose con il procedimento E6; la ditta Tardivello, di via Cernaia 32, ha offerto una fotocamera istamatic dell'Agfa, modello «55»; «Photo Centre», di via Gioberti 26, ha offerto due confezioni da dieci rullini da 36 pose di pellicola in bianco e nero marca Ilford HP-5; il negozio di articoli fotografici Berno, di corso Sebastopoli 42, ha offerto dieci rullini di pellicola in bianco e nero Ilford HP-5

Questo elenco è provvisorio. Altri negozi specializzati e ditte importatrici hanno promesso dei premi che saranno indubbiamente molto stimolanti nei confronti dei lettori che intendono inviarci le proprie fotografie o le proprie diapositive.

Quando il monte premi sarà completato potremo specificare la graduatoria

«Five o' clock», di Dario Pasqua di Moncalieri. L'ora del te è l'ideale per giocare alle signore

Poetica immagine di Aldo Mano, di Racconigi

Ivrea: così vanno le scuole un mese dopo la ripresa

Situazione buona nelle materne ed elementari; ma ancora irregolarità nelle superiori

IVREA — E' passato giusto un mese dall'inizio delle lezioni scolastiche, ma in talune scuole c'è ancora caos in quanto continuano a mancare gli insegnanti. Al liceo scientifico Gramsci si attende la nomina di una ventina di professori per avere il corpo docente al completo. Nel frattempo, ovviamente, le lezioni si svolgono irregolarmente tra le proteste di studenti e genitori. Irregolarità esistono anche nel liceo classico dove i docenti mancanti sono cinque (oltre al Preside di cui è stata accolta la richiesta di prepensionamento proprio all'inizio dell'anno scolastico, cioè nel momento più delicato per la scuola). Chi più, chi meno, tutte le scuole hanno le loro lamentele.

«Purtroppo ogni anno si cade nello stesso errore — dice l'assessore comunale alla Pubblica Istruzione, Fiorenzo Grijuela —. Durante i mesi estivi da Roma si assicura che tutto andrà a posto, poi, in pratica, passano diverse settimane dall'inizio teorico delle lezioni perché tutte le classi abbiano i loro insegnanti. Fortunatamente per quanto riguarda Ivrea quest'anno c'è stato un fatto nuovo, positivo: le scuole materne e quelle elementari funzionano fin dal primo giorno senza intoppi».

Per quanto riguarda le scuole materne la situazione è ottima. «Già da alcuni anni — aggiunge Grijuela — siamo perfettamente in grado di accogliere tutte le richieste presentate dalle famiglie e di adeguarci alle esigenze dei loro orari di lavoro. Oggi l'84 per cento dei bambini eporediesi dai 3 ai 6 anni frequenta l'asilo. Le nostre strutture sarebbero tuttavia in grado di ricevere la totalità della popolazione avente diritto».

Il quadro è positivo anche per ciò che riguarda le elementari dove da anni il Comune sta portando avanti l'esperienza del tempo pieno. Oggi le classi con questa caratteristica sono in tutto quaranta, cioè un terzo del totale.

L'intenzione del Comune è di estendere il tempo pieno il più possibile. «In futuro penso che ci sarà consentito anche dal fatto che la popolazione scolastica è in netta diminuzione per il naturale decremento delle nascite. Quest'anno — dice l'assessore — abbiamo cinquanta alunni in meno nelle scuole materne e, in media, una settantina in meno sia alle elementari, sia alle medie. Le aule quindi avanzano addirittura per cui, spendendo 150 milioni di lire, abbiamo potuto migliorare le strutture nei plessi che ospitano il tempo pieno creando locali adeguati per le mense e per la ricreazione».

Nell'ambito delle scuole superiori la novità più importante è costituita dal trasferimento del liceo scientifico nell'ampio complesso «Europa», al colle Bellavista, che già ospita da anni l'Istituto Tecnico Industriale. In totale sono oltre 1500 gli studenti che ogni mattina si dirigono in quell'area. Nell'edificio degli ex Artigianelli, lasciato libero dallo scientifico, sono state trasferite alcune sezioni del liceo classico in attesa che vengano completati i lavori di ristrutturazione di palazzo Giusiana.

Nei voti dell'amministrazione l'edificio degli ex Artigianelli dovrebbe ospitare una scuola ad indirizzo professionale che possa costituire una alternativa ai corsi attualmente esistenti in città. «Purtroppo i nostri contatti con la Regione non hanno finora avuto sbocchi positivi — dice amareggiato Grijuela —. Speriamo che la situazione cambi nei prossimi mesi».

Se a Ivrea la situazione è complessivamente buona, a pochi chilometri di distanza ci sono vivaci proteste. Succede a Pavone Canavese dove sia i ragazzi delle elementari, sia quelli delle medie, sono a tempo pieno. Lo spazio a disposizione è però giudicato modesto, sia dagli insegnanti, sia dai genitori che hanno sollecitato l'intervento dell'amministrazione.

In mancanza di un apposito locale, il refettorio viene allestito quotidianamente nei corridoi della scuola dove lo spazio è minimo e l'acustica assordante. «E' una situazione caotica — dice una delle insegnanti —. Quando ci si alza da tavola si è intontiti e quasi incapaci di riprendere le lezioni».

Per l'assessore alla Pubblica Istruzione, Domenico Danni, c'è un pizzico di esagerazione nella protesta. «Si sa che ogni anno all'inizio della scuola c'è qualcosa che non funziona; col tempo, però, tutto si risolve. Così sarà per il refettorio. Entro l'anno dovremmo poter disporre di un nuovo locale con 80 posti mensa. In questo modo l'affollamento nei corridoi sparirà».

Secondo i genitori oltre al problema dello spazio va affrontato anche quello della quantità e qualità dei cibi che sarebbero entrambi modesti. «Vale il discorso di prima — dice ancora Danni —. Per quanto riguarda il servizio ci siamo resi conto che il personale era poco per cui lo abbiamo di recente aumentato. Per quel che riguarda i menù c'è una commissione genitori che ha l'incarico di prepararlo e di sorvegliarlo settimanalmente. Se qualcosa non ha funzionato all'inizio, non bisogna allarmarsi troppo. Con la buona volontà risolveremo tutto».

Rolando Argentaro

Sabato primo convegno di studi sul Canavese

Fiumi di parole si dicono e si scrivono sul Canavese, minuscola sub-regione con caratteri ben definiti che interessa da sempre studiosi di ogni ramo. Se molto è già stato scoperto, moltissimo resta ancora da scoprire. Ed è proprio per approfondire le conoscenze «nei campi delle scienze naturali e morali» di questa terra che l'Associazione Amici del Museo del Canavese, il Gruppo Archeologico Canavesano e il Gruppo Mineralogico di Ivrea (con il patrocinio della Provincia di Torino, della Città di Ivrea e dell'Azienda Autonoma di Turismo) hanno indetto per sabato 20 ottobre, nella sala comunale delle conferenze, in piazza Ottinetti a Ivrea, il «I° convegno sul Canavese».

«Nei nostri voti — spiega Pietro Ramella, uno dei promotori — il convegno dovrà ripetersi tutti gli anni. Molte sono le ragioni che ci hanno spinti a questa iniziativa: supplire, ad esempio, alla mancanza di strutture universitarie nel Canavese cercando di impostare un incontro periodico tra università, studiosi del Canavese e gente canavesana; favorire l'incontro tra le forze associate e quelle individuali che si interessano alla cultura canavesana; stimolare l'interesse sul Canavese nei giovani e negli studenti favorendo ricerche e tesi di laurea sulla nostra sub-regione.

«Con il convegno ci proponiamo di sviluppare l'identità culturale ed etnica della gente canavesana».

Il programma della giornata è particolarmente intenso. I lavori si apriranno alle 9. Dopo i saluti portati dal sindaco di Ivrea, Mario Viano e dal dott. Giorgio Salvetti, presidente della Provincia, Pietro Ramella terrà la relazione d'apertura cui seguirà l'intervento del prof. Franco Carraro, dell'università di Torino su «Paese dell'uomo: geo-morfologia dell'anfiteatro morenico di Ivrea». La seconda relazione, svolta dal prof. Renato Nisbet, pure dell'università torinese, riguarderà «Una storia del paesaggio canavesano: la ricerca paleo-botanica».

«Eporedia» svolta da Pietro Ramella è l'oggetto della terza comunicazione, mentre «La vite e il vino nel Canavese» trattati dall'ing. Giuseppe Ravera, vice presidente della Società Accademica di Storia e Arte Canavesana, costituisce il tema della relazione conclusiva della mattinata.

Nel pomeriggio i partecipanti al convegno potranno prendere parte ad una visita guidata al museo del Canavese.

Seguiranno altre quattro relazioni: «L'habitat naturale del lago di Viverone» (autore Clemente Ramasco, presidente della sezione piemontese del World Wildlife Fund), «L'artigianato nel Canavese» (ing. Aldo Pastore, presidente dell'associazione canavesana artigiani), «Storia del territorio in valle Orco» (prof. Francesco Fedele, dell'università di Torino) e «Una metodologia per le storie locali» (prof. Renato Bordone, università di Torino).

rol

305 PEUGEOT

La «media» più alta

PRONTA CONSEGNA DI VETTURE DIESEL E BENZINA

IVREA-CAR
s.a.s.
Via Cascinette 20, tel. (0125) 423.370

CAR
s.a.s. **AOSTA**
Via Parigi 226, tel. (0165) 551.386/7

MACCHINE UTENSILI
di MARTA & C. s.a.s.

Nuove ed occasioni macchine per la lavorazione del legno

Permute e rateazioni

Magazzini e uffici:
S.S. - Tel. (0125) 57.177 - 57.453 - 10010 BUROLO

colorificio

fontana

vasto assortimento

carte da parati nazionali ed estere
colori e vernici per la decorazione della casa

Via Bertinatti 7/11
telefono 44.380 - IVREA

prodotti per la verniciatura della carrozzeria
IVREA - corso Vercelli 53 - tel. 25.16.38

Direttamente dal produttore e importatore il più vasto assortimento di

RIVESTIMENTI IN LEGNO
alcuni prezzi IVA compresa:

COMPENSATI PERLINATI
Overlay (fotog.) mis. 2,44x1,22 ..... L. 3800 mq
Overlay (fotog.) mis. 2,75/3,05x1,22 ..... L. 4400 mq
Woodplay legno legno

PERLINE IN LEGNO
Perline abete Austria ..... L. 4050 mq
Perline abete Finlandia ..... L. 4170 mq
Perline pino ..... L. 4250 mq
Listoni larice 22 mm. ..... L. 6350 mq
Perline larice ..... L. 4400 mq
Perline pitch Pine ..... L. 8670 mq
Perline Douglas Fiam ..... L. 6340 mq

Reakard - Battiscopa - Coprispigoli Copriangoli - Impreganti Bayer per legno cornici

strutture in legno lamellare «HOLZBAU»

Baro Germano & F. S.p.A. Legnami - Strambino - Tel. 0125/711.224

ISOEDIL®

Isolante termico e acustico per edifici in costruzione o già costruiti.

Materiale applicato mediante iniezione nelle intercapedini e nei sottotetti.

ALTO POTERE ISOLANTE
COSTO RIDOTTO
FACILE APPLICABILITA'
RISPARMIO ANNUO di circa **40%** sul costo globale del riscaldamento.

Produzione ed applicazione
DITTA SIVAS s.r.l.
c.so Mass. d'Azeglio 19 - IVREA
Tel. 0125/47.015

Il raccolto nel Canavese: 140 mila ettolitri

Sono quattro i vini Doc vanto della viticoltura

In tutto il territorio canavesano vi sono 2700 ettari di terre coltivate a vite. Valutando la resa media per ettaro a 75 quintali risulta che il raccolto complessivo dell'uva supera i 200 mila quintali, pari a 140 mila ettolitri di vino. Una rilevante parte del raccolto servirà all'uso familiare essendo assai diffusa nella zona la vinificazione per uso proprio. Il resto viene avviato al commercio. In Canavese sono addirittura quattro i vini che fin dal 1967 hanno ottenuto il riconoscimento di denominazione d'origine controllata: il Carema e l'Erbaluce, il Passito e il Passito liquoroso di Caluso.

In tutti i maggiori centri produttivi i coltivatori sono moderatamente soddisfatti per gli esiti della vendemmia 1979: il raccolto è di discreta qualità e abbondante. Il vino senza raggiungere i vertici delle grandi annate sarà indiscutibilmente buono.

Caluso è il centro culturale dell'Erbaluce e del Passito che si ricavano entrambi, seguendo una diversa tecnica di vinificazione, dal vitigno Erbaluce. La vendemmia in questa zona è cominciata in ritardo per consentire una completa maturazione dei grappoli. In questo modo i valori zuccherini dell'uva si sono elevati. Le operazioni di raccolta sono state leggermente disturbate dalla pioggia senza tuttavia compromettere i risultati. «L'uva si presentava così sana quest'anno — dice il prof. Mario Bianco, insegnante di enologia presso il locale istituto agrario — che avrebbe potuto sopportare anche un lungo periodo di maltempo».

Il valore zuccherino rilevato sull'Erbaluce varia dai 18 ai 21° gradi. Al mercato dell'uva l'Erbaluce migliore ha raggiunto una quotazione superiore alle 700 lire, pari cioè a quella di moscato e pinot. A Caluso la vendemmia avviene in due ondate: prima si raccolgono i grappoli destinati all'Erbaluce bianco secco; poi si ritorna a staccare i grappoli migliori che vengono riservati per il Passito.

Questi grappoli vengono depositati con molta cura su apposite grate e conservati in locali ben aerati fin quasi a primavera. E' la fase di appassimento quella che trasforma i grappoli in «uva rustia», con gli acini avvizziti che assumono il colore del cuoio.

Dopo una attenta selezione per scartare gli eventuali acini ammuffiti comincia l'operazione di pigiatura e torchiatura cui seguirà un lungo periodo di invecchiamento — cinque anni — indispensabile perché questo delicato vino da dessert acquisisca completamente tutte le sue caratteristiche.

Anche nella zona della Serra la viticoltura è assai sviluppata. A Piverone esiste da 26 anni — raro esempio di continuità in questo settore — una Cantina sociale che riunisce oltre 450 coltivatori. Quest'anno nelle cisterne della cantina sono stati convogliati oltre 10 mila quintali di uva, duemila dei quali di Erbaluce d.o.c. ed altrettanti di nebbiolo selezionato.

Fino a poche settimane prima della vendemmia le previsioni non erano brillanti. Uva ce n'era tanta, sì, ma la qualità lasciava a desiderare. Adesso, invece, alla Cantina si vedono volti soddisfatti. «I soci hanno risposto in pieno al nostro appello conferendo soltanto uve selezionatissime — dice il presidente Livio Boratto —. La vinificazione sarà almeno pari a quella dell'anno scorso che era stata tra le migliori dell'ultimo decennio».

La Cantina da anni sta svolgendo una meritoria opera di sviluppo della viticoltura in tutta l'area di sua competenza. Sono stati fatti svolgere studi e esperimenti su barbatelle, terreni e tecniche di coltura per poi indirizzare ogni socio verso la produzione che offre la miglior garanzia.

«Il miglioramento è lento, ma costante — dice Boratto —. I contadini, si sa, non cambiano volentieri, ma davanti a prove concrete non rifiutano le innovazioni». In questo modo si spiegano i numerosi nuovi impianti sorti negli ultimi quindici anni con prevalenza di uva Erbaluce e di nebbiolo, i due tipi di barbatelle che meglio si adattano alle caratteristiche del terreno canavesano.

Terza area di coltura diffusa del vino in Canavese è quella di Carema dove si produce un vino singolare, che non ha uguali al mondo. Il disciplinare di denominazione d'origine ne spiega così le caratteristiche: colore: rosso volgente al granata; sapore: morbido, vellutato, di corpo; odore: fine e caratteristico che ricorda la rosa macerata.

r. a.

Coro alpino una intensa attività

Conclusa le vacanze estive, il Coro Alpino Eporediese riprende, a pieno ritmo, l'attività canora con due importanti appuntamenti: sabato 27 ottobre parteciperà alla serata conclusiva della Rassegna di corali piemontesi organizzata a Rivoli dal Comune; sabato 3 novembre i coristi eporediesi si trasferiranno in Svizzera per esibirsi in pubblico concerto a Losanna.

L'Associazione atletica nuova società sportiva

L'atletica italiana sta conoscendo uno dei momenti più felici della sua storia. I successi internazionali di Mennea e della Simeoni e i lusinghieri piazzamenti di altri azzurri hanno destato quest'estate entusiasmo nella massa dei tifosi e nei giovani, soprattutto, molti dei quali si avvicinano alla pratica sportiva proprio sull'esempio dei loro idoli.

Una conferma dell'interesse di base per l'atletica leggera — la regina degli sport — viene da Ivrea dove, dopo un silenzio che durava ormai da un quinquennio, è stata annunciata in questi giorni una nuova società, la «Associazione Atletica Ivrea» che viene a colmare, nell'ambito del panorama sportivo cittadino, lo spazio lasciato libero dalla Amatori Atletica e, prima ancora, dalla squadra del G.S.R. Olivetti.

Presidente del nuova club è Mario Berta, assicuratore, vicepresidente l'ing. Davide Marinelli. Segretario-tesoriere Claudio Madrisotti. Il consiglio direttivo è completato dall'avv. Michele Campanale, dall'ing. Riccardo Bulla, dal dott. Bruno Delfino, dal dott. Enzo Poggio, da Giuliana e Cristina Foscale e da Paolo Motto.

Apolitica e apartitica la nuova società si prefigge di diffondere l'atletica ad Ivrea e nei dintorni, ispirandosi a principi puramente dilettantistici. L'attività avrà il proprio sviluppo in proiezione futura rivolgendosi a ragazzi nati nel periodo compreso tra il 1963 e il 1968. Sarà tra costoro che dovranno essere scovati i campioncini in grado di emulare gli altri eporediesi che in passato si seppero distinguere a livello nazionale (basta ricordare i nomi di Gaio, Rubega, Benedetto, Strobbia per arrivare fino a Roberto Cerri, il diciottenne eporediese che quest'estate in Polonia è giunto secondo nella gara di salto in alto ai campionati europei juniores).

«Il 1980 — ha detto il presidente Berta — sarà un anno di prova e di ambientamento. L'importante sarà farci conoscere». Certo i problemi che dovrà affrontare la neonata società sono molti e primo fra tutti c'è quello degli impianti. Per gli allenamenti invernali l'Associazione Atletica Ivrea ha ottenuto dal comune il permesso per usufruire della palestra ricavata nel cortile dell'ex stabilimento Diatto che è però di misure ridotte e con insufficienti strutture. Con il ritorno della bella stagione i giovani atleti potranno recarsi al «Pistoni» che versa però in condizioni precarie. Da anni, ormai, è trascurato ed è praticamente inagibile. «Per il momento cercheremo di adattarci in qualche modo — aggiunge Berta — poi vedremo se sarà possibile ottenere una collocazione più rispondente alle nostre necessità».

1ª MOSTRA INTERNAZIONALE
DEL TAPPETO PERSIANO
ED ORIENTALE

Più di **10.000 pezzi** a partire da
L. 60.000

Da venerdì **5 ottobre** a mercoledì
31 ottobre festivi compresi.

VILLA KATIUSCIA
S.S. per Vallemosso - Cossato
Tel. 015 981.526 (Vc)

MOBILI ARREDAMENTI
ieulia

IVREA VIA S. ULDERICO, 6 (circonvallazione) - Telefono 40.102
CENTRO CUCINE: CORSO NIGRA, 20 - Telefono 47.172
La nostra esperienza al servizio della clientela più esigente

AUTODORA concessionaria Ford
strada lago di Viverone 23, Burolo d'Ivrea
tel. 57.440 - 57.441 (0125) *TUTTO IN PRONTA CONSEGNA*

Nella «Under 21», impegnata stasera con la Svizzera, si parla di derby

I fratelli Baresi dicono Torino

A Milano sono avversari

DAL NOSTRO INVIATO

BRESCIA — Nel ritiro della nazionale Under 21 che oggi affronterà la Svizzera nella partita [redacted] ritorno del campionato europeo «espoirs», gli echi del campionato giungono attutiti. La sesta giornata presenta in calendario [redacted] derby torinese, forse un po' declassato, [redacted] pur sempre carico [redacted] palpitante attesa [redacted] eppure bianconeri e granata sembrano aver lasciato alle loro spalle gli affanni di [redacted] stagione iniziata [redacted] brillantemente e quasi [redacted] dimenticano che fra quattro giorni saranno chiamati [redacted] una prova probabilmente decisiva.

Un male? Forse gioverà [redacted] questi giovani allentare per qualche giorno [redacted] tensione e vivere al [redacted] fuori di un ambiente che fra poche [redacted] entrerà in ebollizione. C'è chi ha poche esperienze passate da raccontare, chi [redacted] ha affato. Tutti però concordano nel dire che sarà [redacted] partita importante ma non decisiva. Dice Tavola, uno che piomba nell'atmosfera arroventata del derby in un momento non troppo felice: «*Non so esattamente cosa potrà succedere, perché quello che so mi è stato raccontato dai compagni,* [redacted] *parte mia ritengo che possa essere una partita aperta* [redacted] *qualsiasi risultato,* [redacted] *favorite. Per* [redacted] *provo nessuna particolare sensazione, sembra una partita come tante altre*».

— Una partita da vincere però per non affogare.

«*Anche* [redacted] *sconfitta potrebbe starci* — dice Tavola — [redacted] *patto* [redacted] *Juve perda con* [redacted] *Un'altra giornata storta ci getterebbe invece* [redacted] *crisi forse irreversibile. Soprattutto noi che siamo appena arrivati, dobbiamo* [redacted] *grande prova per fugare tanti dubbi sul nostro conto*».

Fanna sottolinea invece [redacted] i granata non stiano tanto meglio [redacted] loro: «*Anche il Torino* — dice Pietro — *deve stare attento* [redacted] *quello che fa. Anche per loro infatti* [redacted] *sconfitta significherebbe* [redacted] *mezzo disastro. Sarà una gara tutta da vedere:* [redacted] *perderà* [redacted] *crisi forse,* [redacted] *certi risultati,* [redacted] *mettere in preventivo*».

— [redacted] il vero derby [redacted] quello milanese però.

«*Niente affatto* — replica Fanna — *Inter e* [redacted] *hanno più punti* [redacted] *noi, questo* [redacted] *significa nulla. Il derby sarà* [redacted] *chi lo* [redacted] *avrà* [redacted] *grande rilancio* [redacted]*fica*».

[redacted] parte granata c'è Greco [redacted] ha un brutto ricordo in [redacted] di derby: «*Ne* [redacted] *disputato uno solo* — spiega — *e l'ho perso. Logico quindi che, se giocherò, farò di tutto per riscattarmi. Ho* [redacted] *una certa esperienza in fatto di derby giovanili:* [redacted] *allora avevo di fronte Marocchino* [redacted] *Verza e spesso vincevo. Speriamo*».

[redacted] vediamo [redacted] pensano [redacted] spettatori, i fratelli [redacted] e Giuseppe [redacted]si, che tra dieci giorni si troveranno [redacted] fronte [redacted] derby milanese. Dice Franco il milanista: «*La* [redacted] *due anni* [redacted] *tanti problemi, il Torino* [redacted] *forse meglio. Il vero derby sarà quindi quello milanese* [redacted] *c'è dubbio. A Torino devono rassegnarsi: ora* [redacted] *di nuovo a noi. Vedo comunque favoriti i granata. La Juve invece, che vinca* [redacted] *questa partita, sarà fuori dal giro scudetto*».

Giuseppe, interista, pronostica Torino [redacted] incertezze: «*La Juventus non può perdere* — spiega — *ma non ce la farà lo stesso a spuntarla. Una sconfitta* [redacted] *escluderà* [redacted] *lotta per* [redacted] *titolo,* [redacted] *rassegnarsi a vedere le milanesi* [redacted] *nuovo in alto. Non per niente il vero derby sarà questa volta il nostro*».

Intanto Azelio Vicini, responsabile di que[redacted] pattuglia [redacted] campioncini, pretende [redacted] tutti la [redacted] concentrazione [redacted] vista dell'impegno [redacted] questa [redacted] Al Mompiano ci vorrà una squadra grintosa per [redacted] ragione in fretta della Svizzera [redacted] guadagnare in anticipo (i prossimi impegni [redacted] il Lussemburgo non [redacted] terrificanti) la qualificazione [redacted] ai quarti [redacted] del campionato europeo. Come al [redacted] mistero [redacted] formazione. Vicini [redacted] fiducia agli Under dello scorso anno (tranne l'infortunato Pileggi) sia come giusto riconoscimento dei loro meriti, [redacted] perché il campionato da poco iniziato non gli ha [redacted] di prendere in considerazione facce nuove.

Il tecnico [redacted] conta poi sulla voglia di riscatto dei quattro bianconeri per mettere [redacted] corde una Svizzera pronta [redacted] tutto. [redacted] elvetici hanno portato [redacted] Brescia due forti fuori quota, Ponte [redacted] Sonnenberg, proprio per tentare qualcosa che sulla carta sembra invece impossibile.

Nella penombra dello stadio bresciano (l'illuminazione è [redacted] dubbio [redacted] peggiori d'Italia) gli azzurri cercheranno di nascondere il più possibile la palla agli avversari, facendo leva su entusiasmo [redacted] determinazione, doti peculiari [redacted] questa simpatica squadra. Ci [redacted] i due fuoriquota Bagni e Giordano, ma questi ragazzi hanno globalmente dimostrato in passato un attaccamento eccezionale [redacted] questa maglia, giocando e divertendo.

Inizia quindi, [redacted] che in precedenza si siano disputati probanti collaudi, la nuova avventura della truppa di Vicini. La stagione [redacted] è densa di impegni, anche perché al campionato europeo si sovrappone [redacted] torneo di qualificazione olimpica. Da una parte sappiamo di poter far strada: dall'altra c'è la Jugoslavia a sbarrarci il cammino [redacted] sarà proprio contro gli slavi che dovremo dimostrare [redacted] essere in gamba.

Fabio Vergnano

L'interista Giuseppe e [redacted] Franco, i [redacted] impegnati [redacted] "Under 21"

Tra granata e bianconeri

Derby: per ora scambi di cortesie

Il derby per ora è «parlato» ed i protagonisti aspettano [redacted] preoccupazione [redacted] diventi giocato, ingannando il tempo e l'attesa con [redacted] Il [redacted] il dery [redacted] adesso è il [redacted] passa [redacted]ito, una parte [redacted] recitato [redacted] senza troppo [redacted] Se questo pronostico fosse rispettato, ci sarebbe sul campo un grosso [redacted] i difensori [redacted] i «gemelli [redacted] gol».

[redacted] Brio: «L'anno [redacted] marcato [redacted] e, nonostante il [redacted] che [redacted] tanto alla seconda partita in serie [redacted] me la [redacted] cavata benissimo. Spero proprio [redacted] cosa si ripeta».

Sul [redacted] «gemello», parla Cuc[redacted] «Io [redacted] giocare contro Pulici: come al solito, e [redacted] di non [redacted] segnare, cosa che mi è [redacted] abbastanza bene negli ultimi tempi». Insomma, c'è [redacted] fiducia [redacted] difesa [redacted] dovrebbe [redacted] al completo: do[redacted] Scirea proverà [redacted] partitella ed il suo rientro nel derby si può [redacted]tato.

Da parte granata, moderato [redacted] di [redacted] grazia, ma [redacted] puntualizza: «Io [redacted] fido troppo [redacted] quelli [redacted] dicono [redacted] la Juventus ha un [redacted] problemi. Il derby [redacted] una gara speciale che può rivoluzionare tutto. [redacted] comunque andremo in [redacted] per vincere».

Intervista al professor Elio Locatelli su una macchina «miracolosa»

Quando l'elettricità aiuta a vincere

Esiste una macchina miracolosa, che agisce sull'apparato muscolare, che [redacted] *potere* [redacted] *renderlo più potente, più trofico (più voluminoso)* [redacted] *naturalmente,* [redacted] *metterlo* [redacted] *condizioni di rendere meglio. Per ovvie ragioni, questo apparecchio,* [redacted] *a tutti conosciuto, ha effetti curativi dopo che un atleta ha subito una sosta più* [redacted] *meno prolungata a causa di un trauma. E' un apparecchio ad «onde quadre», come si dice in gergo ed ha origine russa. In Italia il primo* [redacted] *divulgarlo è stato il professor Zanon di Udine. A Torino lo usa Elio Locatelli,* [redacted] *tecnico molto noto in Italia.*

Locatelli ha 36 anni [redacted] *è allenatore federale di atletica leggera. Carattere* [redacted]*berante, istintivo, contestatore, padrone delle proprie idee fino* [redacted] *dissenso, fedele ad un personaggio* [redacted] *volte scomodo ma sempre coerente. Grande lavoratore* [redacted] *studioso ostinato, è stato campione italiano di pattinaggio su ghiaccio (velocità) per sette volte. Iniziò la carriera di allenatore di atletica leggera nel 1964, quando frequentava l'Istituto Superiore di Educazione fisica* [redacted] *si occupa dei centri giovanili Fiat.*

Nel '72 [redacted] *nel '73, sentendosi sacrificato in* [redacted] *ambiente che forse lo limitava, tornò al primo amore. Un ritorno precipitoso* [redacted] *perciò fuggevole. Un anno dopo fu infatti chiamato da Primo Nebiolo affinché si occupasse del settore azzurro di salti in estensione. Nella sua vita movimentata ci fu una parentesi burrascosa, quando per divergenze* [redacted] *Cacchi (il marito di Paola Pigni)* [redacted] *dimise. Allora fu inserito nei ranghi Fiat, dove tuttora dirige* [redacted] *Centro con passione* [redacted] *profitto. L'assorbimento nello staff azzurro* [redacted] *stato ancora una volta la logica conseguenza.*

[redacted] *Locatelli non si occupa soltanto* [redacted] *atletica leggera; cura i programmi di sciatori, di giocatori di pallone elastico come Bertola e di tennisti* [redacted] *Ocleppo. L'anno scorso ebbe alle sue dipendenze perfino un calciatore, il bianconero Vinicio Verza che era reduce da una grave incidente di gioco (frattura del perone). E veniamo alla macchina miracolosa. Ce ne parla l'interessato,* [redacted] *toni entusiastici.*

Oscar Raise, [redacted] 2,27 elettrostimolato...

«Smentisco innanzitutto la notizia secondo cui Pie[redacted] Mennea sarebbe stato elettrostimolato a Città del Messico. C'era in program[redacted] un progetto del genere, [redacted] l'idea non è stata accettata dal primatista del mondo dei duecento metri. Mazzuccato, il triplista, Bruni, Di Giorgio [redacted] Raise, i saltatori in alto, si [redacted] sottoposti a questa terapia con risultati soddisfacenti. La corrente che arriva [redacted] onda quadra. Chi ha sperimentato prima questo tipo di onda e [redacted] ha scritto sopra è un certo Koz. [redacted] esiti [redacted] stati positivi e raccolti [redacted] diversi gruppi di atleti. Queste onde hanno il potere di contrarre il muscolo e per farlo rendere maggiormente. [redacted] visto che facendo fare sollevamento pesi ed elettrostimolazioni si incrementava la forza muscolare». «Ho avuto molte prove — *prosegue Locatelli* — e non ho dubbi sulla validità dell'esperimento. Non è un'onda soltanto curativa ma, ripeto, ha il potere di contrarre il muscolo tetanicamente. Per cui procurando dieci contrazioni forti al giorno per venti giorni abbiamo ottenuto aumenti anche di circa [redacted] centimetro e mez[redacted] nella circonferenza di un muscolo».

L'applicazione pratica di queste onde...

«Semplicissimo — *spiega Locatelli* — prendiamo per esempio il retto femorale (il muscolo anteriore della coscia) e vi applichiamo due placche conduttrici (le applico [redacted] vicino all'inserizione [redacted] sul ventre muscolare). Il mio scopo [redacted] verificare che [redacted] muscolo si contragga completamente. In fase successiva faccio passare la corrente [redacted] seconda di quanta ne sopporta il soggetto ed ottengo la contrazione isometrica voluta. Non è una [redacted] dolorosa, la praticano perfino le donne».

Mennea ha rifiutato le onde. Perché? Sono nocive? Logorano il muscolo [redacted] *stimolazioni continue ed innaturali, cioè non volute dall'apparato neurologico dell'individuo?*

«Nessun danno. Può darsi che Mennea lo faccia quest'anno. Per adesso non ha avuto questa [redacted]cessità. Mai avuti danneggiamenti; non esistono controindicazioni. [redacted] chiaro che dipende da noi se richiedere dieci o venti contrazioni; ed [redacted] se un atleta dovesse fare dieci o venti piegamenti. Chi è allenato [redacted] fa certamente [redacted] più».

Un Mennea elettrostimolato dove potrebbe arrivare?

«Questo non posso dirlo. [redacted] posso dire se Pietro ne ha bisogno. Il discorso andrebbe fatto con il [redacted] tecnico, Vittori. Dipende [redacted] lui, Mennea, vuole migliorare l'accelerazione. Le onde quadre servono soltanto per far diventare l'atleta più forte muscolarmente. E i risultati sono ottimi; li hanno ottenuti Meneghin a Udine [redacted] Verza [redacted] Torino».

Ecco come l'elettricità aiuta [redacted] *vincere. Basta farla passare attraverso una macchina (la costruisce la casa Jacson di Pesaro) in regola con le norme sanitarie. Una macchina che Elio Locatelli ha nel suo studio e che costa circa 500 mila lire.*

Angelo Caroli

A Palermo «prova finale» dei cavalieri azzurrabili

Un sottotenente di Asti vuole i gradi per Mosca

PALERMO — *Si concludono alla Favorita le prove equestri «outdoor» dell'anno 1979. Da oggi a [illegible] disputate 10 gare, fra prove «barrage» e [illegible] «a tempo». L'imminente concorso ippico internazionale [illegible] il 25° che si svolge nella meravigliosa conca palermitana, [illegible] piedi [illegible] monte Pellegrino. L'importanza di quest'ultimo impegno equestre, prima della pausa invernale, è ovvia: è come [illegible] finale di un'annata passata [illegible] torneare nei campi ostacoli di [illegible] la penisola, da Passo Corese, a Piazza di Siena, da Saluzzo a Punta Ala, [illegible] Bassa a Salice Terme.*

I tecnici [illegible] osserveranno con particolare [illegible] i cavalieri giovani, Bussu, Lupinetti, Galeazzi, Caissotti, Puricelli. [illegible] loro devono uscire gli olimpionici [illegible] affiancare ai vari D'Inzeo e Mancinelli, Orlandi, Carli, Albanese, vecchie glorie dell'equitazione nazionale per nulla disposti a lasciarsi superare dai rincalzi.

[illegible] lotta sorda, apparentemente invisibile in superficie, per guadagnarsi i galloni per Mosca. Di qui l'importanza [illegible] posta. Alessandro Galeazzi, giovane [illegible] di Asti, allievo prediletto di [illegible] D'Inzeo che dirige [illegible] scuola [illegible] equitazione [illegible] di Passo Corese, ha [illegible] una grossa ipoteca per il viaggio in Urss vincendo a Salice Terme [illegible] campionato italiano di salti per il [illegible] Pulapouca.

[illegible] milanese Emilio Puricelli, medaglia d'argento ai Giochi del Mediterraneo, intende [illegible] la sua attitudine ai salti. Caissotti, ottimo con Estafio nella seconda giornata di Salice, ha terminato il torneo dell'Oltrepò pavese [illegible] il cavallo [illegible] claccato. Dovrà ripresentarlo a Palermo in ordine perfetto [illegible] vorrà continuare [illegible] sperare nel viaggio olimpico. Bussu e Lupinetti [illegible] in un periodo [illegible] [illegible] il C.S.I. [illegible] Favorita è l'ultima occasione dell'annata per mettersi in evidenza.

Ma, ovviamente, il Concorso di salti internazionale palermitano, che mette in palio in cinque giorni qualcosa come 30 milioni di premi [illegible] una Fiat 126, [illegible] altri motivi [illegible] interesse, il più importante dei quali è il confronto [illegible] con [illegible] squadre straniere, che contenderanno ai rappresentanti italiani il [illegible] in ogni gara in programma. I concorrenti stranieri presenti [illegible] Favorita vengono dal Belgio, [illegible] Brasile, [illegible] Svizzera, dall'Irlanda, [illegible] [illegible] Federale, [illegible] Portogallo e dal Marocco. Manca solo [illegible] Gran Bretagna, [illegible] evidentemente nasconde le [illegible] armi segrete — leggi i [illegible] Olimpiadi — nei campi ostacoli sparsi un po' ovunque nel[illegible].

[illegible] confronto con i cavalieri europei [illegible] lustro al Concorso [illegible] metterà alla [illegible] i nostri concorrenti, i vecchi «mostri sacri» e i giovani [illegible].

I vari tracciati — «barrage speciali», gare «a tempo» [illegible] «percorsi di campagna» — [illegible] sicuramente impegnativi. [illegible] volato alla Favorita, proprio per predisporli quale direttore [illegible] il cav. Ottavio Dovadola, gloria indiscussa [illegible] Società ippica torinese di Nichelino, istruttore illustre formatosi sull'esempio di Caprilli, l'ultimo epigono [illegible] scuola [illegible] Pinerolo.

a. d.

Storie di un cavallo, un allenatore e un proprietario

Gentile-Rossi-Ferrero «triangolo» che funziona

Alberto Ferrero, [illegible] di [illegible] anni, commercialista affermato, è un uomo baciato in fronte [illegible] fortuna. Nell'autunno del '76 ha preso i colori per una formazione di trotto, la scuderia Malù, intitolata [illegible] in omaggio ai figli Matteo e Luca, i primi [illegible] tifosi [illegible] cavalli [illegible] padre. In mano di tre anni è riuscito nell'obiettivo di aggiudicarsi il più fascinoso traguardo che [illegible] proprietario possa sognare, il «Derby italiano», [illegible] che [illegible] proprietari inseguono per tutta una vita [illegible] riuscire [illegible] a [illegible].

[illegible] propiziare la straordinaria af[illegible] capitolina è stato Gentile, cavallo [illegible] nell'Allevamento [illegible] [illegible] che [illegible] i paddocks attigui ai boxes dell'ippodromo di Vinovo.

[illegible] a Ferrero per quale stupefacen[illegible] combinazione [illegible] quest'impresa da favola: *«Sono stati i purosangue [illegible] farmi [illegible] i trottatori».*

La [illegible] risposta merita un approfondimento e Alberto Ferrero, giovin signore della [illegible] antica, [illegible] appresta [illegible] spiegarci l'arcano.

«E' stato così. Fino [illegible] [illegible] anni fa mia moglie e io, che [illegible] [illegible] appassionati [illegible] [illegible] da sempre, [illegible] al maneggio di Piossasco, vicino a casa. Passeggiate lungo le colline, qualche corsetta nei viottoli, [illegible] [illegible] [illegible]. Quest'ultimo particolare, [illegible] normalmente sembra un [illegible] positivo per [illegible] e amazzoni, non conviveva pienamente Severino, [illegible] [illegible] trainer, per il quale [illegible] diventa [illegible] [illegible] solo quando ha assaporato, suo malgrado, la durezza [illegible] terra[illegible] cavalca, [illegible] seguito [illegible] [illegible] regolare, quanto inevitabile, capi[illegible] [illegible] [illegible] avanti col compasso della [illegible] per qualche tempo, [illegible] finalmente, io per primo, [illegible] giorno mi sono [illegible] [illegible] fondo schiena indolenzito, il cavallo in [illegible] e Severino soddisfatto [illegible] assicurava che il [illegible] [illegible] [illegible] in piena regola».

«La [illegible] esperienza — aggiunge la moglie — è [illegible] [illegible] e a me. [illegible] cavalcato per [illegible] in [illegible] di [illegible] di[illegible] [illegible] [illegible] [illegible] avvenuto [illegible] [illegible] di Piossasco, su un dosso [illegible] pericoloso, [illegible] cavallo ha avuto uno scarto [illegible] io mi sono [illegible] istintivamente [illegible] [illegible] [illegible] il ruzzolone [illegible] [illegible] to, ma un polso era partito, fratturato in più punti».

«Da allora — dice Alberto — pur sentendoci cavalieri e amazzoni finalmente qualificati per via della duplice caduta, abbiamo diradato le passeggiate a cavallo e quando Angelo Zubiena, amico carissimo e noto gentleman-driver di trotto ci ha accompagnati all'ippodromo, abbiamo [illegible] [illegible] [illegible] al [illegible] solo stando dalla parte [illegible] [illegible] staccato».

Nasce così l'idea [illegible] scuderia, che diventa [illegible] quando Ferrero e Pino Rossi [illegible] incontrano. Pino [illegible] un [illegible] indipendente. Pesa i proprietari prima di [illegible] [illegible] padroni. Eviden[illegible] Ferrero [illegible] signora gli piacciono [illegible] [illegible] fa [illegible] Mai connubio [illegible] navigato più spedi[illegible] Citropia [illegible] la prima portacolori della nuova formazione, [illegible] viene Guarrana, poi Gibson, Arcos [illegible] [illegible] e, infine, Gen[illegible].

Quest'ultimo nasce [illegible] [illegible] Fire, un cavallino tutto [illegible] guai a fargli [illegible] la frusta, [illegible] [illegible] ancora [illegible] fargliela [illegible] [illegible]. C'era [illegible] [illegible] una gara [illegible] [illegible] per [illegible] reazione rabbiosa dell'americano che [illegible] [illegible] [illegible] galoppo, [illegible] [illegible] [illegible] la corsa la dirigeva lui, [illegible] c'era bisogno di un pilota.

All'inizio Gentile [illegible] ritrova ad[illegible] l'indole dell'importato e qualche [illegible] la perde proprio per l'intemperanza ereditata [illegible] lombi paterni. Poi [illegible] giudizio. Quest'anno [illegible] [illegible] [illegible] maneggevolezza [illegible]. Non è [illegible] [illegible] «bicicletta», come si [illegible] in gergo [illegible] [illegible] getti che li sposti, li spingi, li [illegible] senza che sollevino obiezioni, [illegible] [illegible] [illegible] giusta [illegible] [illegible] tario.

[illegible] Roma, prima del Derby, [illegible] Ferrero, [illegible] Gentile [illegible] più tranquillo [illegible] proprio il [illegible] [illegible] fremeva d'impazienza. [illegible] — diceva — *che toccherà proprio [illegible] me [illegible] fortuna?»*, e giù [illegible] affrontare [illegible] [illegible] quello [illegible] [illegible] opinioni e iniezioni di fiducia. Pino [illegible] più temprato (ha vinto il Derby già un paio di volte, con Sharif di [illegible] [illegible] con Daller) beveva acqua più del consueto. *«E' il mio modo di dominare la tensione* — spiegava [illegible] amici —. *Cognac [illegible] [illegible] il riservo dopo [illegible] [illegible]*. Gentile, invece, [illegible] nel pistino interno. [illegible] fermava, [illegible] [illegible] sava [illegible] [illegible] arricciando [illegible] narici, [illegible] [illegible] diversa da quella più [illegible] delle Tornate, poi [illegible] [illegible] [illegible] senza [illegible] segni di nervosismo.

In pista ha fatto il suo capolavoro ai [illegible] finali, quando [illegible] l'ha avvicinato all'esterno [illegible] la seconda volta. Pino [illegible] [illegible] [illegible] attimo di [illegible]. *«Lo lascio venire o [illegible] paro allungando il passo?»*. Gentile ha capito al volo il problema del [illegible] *driver* [illegible] ha inflitto il ritmo, favorendo [illegible] posizione [illegible] Gentilhombre che [illegible] seguiva di [illegible] e che avrebbe potuto [illegible] [illegible] arrivo parando [illegible] [illegible] pretendenti [illegible] vo[illegible] conclusiva.

Alessandro Debernardi

Rinviato l'incontro con Balocco

Berruti non gioca aspettando Bertola

Massimo Berruti sa farsi valere in campo ma anche fuori del campo. Le sue capacità dialettiche gli sono riconosciute da amici ed avversari. Stavolta, con la sua capacità di persuasione, è riuscito a convincere la Federazione a rinviare l'incontro, già in programma oggi a Monastero Bormida, con Balocco.

Doveva essere il recupero della gara di domenica, non disputata per la pioggia; ma domenica, a Monastero, c'è il secondo confronto con Bertola, decisivo per l'assegnazione dello scudetto 1979, e Massimo non se la sente di giocare due partite importanti nello spazio di quattro giorni. E non ha, dal suo punto di vista, tutti i torti, perché qui è in ballo la stagione. E così, tanto insiste che la Federazione lo accontenta, sia pure con la scusa che il terreno dello sferisterio di Monastero non è perfettamente asciutto.

Tolto elegantemente di mezzo l'ostacolo Balocco (affrontarlo è sempre un rischio, anche se non ha più grinta), può dedicarsi completamente al match di domenica. «Indubbiamente, parto in condizioni di vantaggio — dice —. La vittoria nel girone di andata ha messo tante cose a posto. Sono in condizioni di forma eccellenti e così la mia squadra».

Anche se non lo ammette esplicitamente, Massimo è convinto di poter chiudere definitivamente la partita con il suo rivale già domenica. E per questo ha insistito per rinviare la gara con Balocco. «Preferisco — ammette — affrontarlo dopo, quando conoscerà già l'esito del confronto con Bertola. Se tutto va secondo i miei piani, la gara con Balocco non avrà più valore per lo scudetto».

Piero Galasco

ECONOMICI

7 Offerte lavoro e impiego

operai, autisti, fattorini

[illegible] costruzione macchine speciali cerca rettificatore [illegible] attrezzista 5° livello tel. 290.292.

AZIENDA costruzione macchine speciali cerca aggiustatore montatore pratico impianti pneumatici, 5° livello oppure pensionato. Scrivere «Publikompass [illegible] — 10100 Torino».

[illegible] trasfertore [illegible] 5° livello. Tel. 290.292.

[illegible] montatore - aggiustatore per macchine speciali pratico impiantistica 5° livello. Telefonare 290.292.

CERCASI pensionata [illegible] referenziatissima libera [illegible] pegni famigliari assistenza persona anziana. Tel. 849.7035.

SOCIETA' Lingaruto [illegible] e Chrysler Italia SpA [illegible] operaio motorista ottima [illegible] [illegible] corso P. [illegible] done 68.

commessi, [illegible]

ALBERGO montagna stagione invernale cerca [illegible] e cameriera piani e [illegible]. Tel. [illegible]

CERCO [illegible] pratica/o vendita [illegible] bili, referenziata/o. [illegible] [illegible].

impiegati

A GIOVANI

cultura media patente auto offresi impiego di pubblicità e vendita con fisso mensile ed incentivi. [illegible] Volpi, corso [illegible] 2 ore ufficio.

A seri e volenterosi neodiplomati geometri società commerciale torinese offre qualificanti attività, offresi stipendio e provvigioni. Tel. 544.218 - 535.636 - 512.289.

CONFAR SaS assume per Torino [illegible] Alassio funzionari venditori acquisitori preferibilmente esperti campo immobiliare. Assume inoltre segretaria dinamica volenterosa, meglio 2° impiego. Telefonare 539.019.

GRUPPO

commerciale per aperture nuove filiali assume diplomati e militesenti patentato offre alto stipendio e incentivi. Per informazioni telefonare 543.176 542.976 Sbarra.

[illegible] diplomato/a [illegible] esperto da inserire nel proprio ufficio contratti. Telefonare [illegible] appuntamento selettivo al 511.382.

8 Rappresentanti

[illegible] Pem Istituto Geografico De Agostini di Torino ampliamento quadri operativi ricerca elementi [illegible] cui [illegible] generale [illegible] [illegible] lingua inglese [illegible] francese. Offre corso [illegible] brillante posizione economica inquadramento possibilità inserirsi ed affermarsi moderna organizzazione vendita continua espansione. Presentarsi ore 10-12: corso Palestro 20.

15 Autovetture

A.A.A.A.A.A.A. ASSICAR, via XXV Aprile [illegible] - Nichelino, offriamo le seguenti vetture tutte ricondizionate [illegible] facilitazioni di pagamento: 500R 74; 126 74 75 76; 127 74 75 76 77 78; 128 73 74 75; 124 74; 850 familiare 75; 131 Supermirafiori 15 mesi; 132 2000 77; X1/9 77; A112 75 76 77; R4, R6, R6, R5 Alpine 78; Dyane 6 75 77; GS 73 74; Peugeot 73 75; Fulvia berline e coupé; Alfasud 73 74; Horizon 1100 TL mesi 2; 1307/1308; Simca 1000, 1100, 1301 e molte altre occasioni. Ricordati: Assicar, via XXV Aprile 97 - Nichelino; Assicar, via XXV Aprile 97 - Nichelino; ti aspettiamo! [illegible] aperto [illegible] il giorno). Assicar, via XXV Aprile 97 - Nichelino, [illegible] 821.162 - 827.1605.

A.A.A.A. FIAT nuove consegna 48 ore, rateali [illegible] 36 mesi. Super occasioni [illegible] [illegible] 126, 127, 128, Ritmo, 131, 132, A112, A112 Abarth, Dyane 6, R4, R5, R6, Alfasud, Citroën GS, Fulvia coupé, Beta coupé 1600, 1800, garanzia 6 mesi [illegible]ndo. Permute vantaggiose lunghe [illegible] con minimi anticipi. Salvato venditori autorizzati Fiat corso Trapani [illegible]6 (sabato aperto tutto il giorno).

A.A.A. AUTOBENGASI Citroen Via Genova [illegible] (piazza Benga[illegible] [illegible] 126, 127, 128, [illegible] Familiare, 128 3P, 131, 131 Diesel, A112 76-78, Mini 90 e 120, Escort 1.1, Volk[illegible]n Maggiolone, Golf Diesel, Alfasud, [illegible] Opel Diesel, Dyane 6, DS 23 e altre [illegible].

A. AFFARI ferete per qualsiasi macchina nuova o d'occasione comperando in corso Siracusa 33 angolo via Montalcone 141 pagamento come volete.

ACQUISTIAMO

comperiamo vetture di 2 o 3 anni offrendo il prezzo più alto. Autocommercio corso Orbassano 72 (aperto anche il sabato).

ALFA Sud T.I. 1300 c.c. fine 77 unico proprietario, bianca, cerchi in lega, lunotto termico, occasione. Autostadio, corso Agnelli 22, tel. 326.232.

ALFETTA 1.8 anno 75 verde scuro, vetri azzurrati, lunotto termico come nuova. Autostadio, corso Agnelli 22, tel. 326.232.

AUTOCCASIONI: 500, 126, 127, 128, Ritmo, 131, 132, A112 Abarth, Dyane 6, R4, R5, R6, Alfa Sud, Citroën GS, 604F, Fulvia coupé, Beta coupé 1600, 1800 e 2000, Bmw 1602, Opel Diesel, garanzia 6 mesi. Permute vantaggiose lunghe rateazioni con minimi anticipi. Nuova concessionaria Fiat Autofrancia corso Francia 341 (sabato aperto tutto il giorno).

AUTOVEICOLI INDUSTRIALI

Volkswagen furgone 1975 - Transit [illegible] 1973 - Fiat 850 Coriasco 1975 - bellissima occ[illegible] garantite Francar corso Sebastopoli 272. Tel. 323.893.

A112 Elegant anno 74 unico proprietario blu scura cerchi in lega lunotto termico. Occasione. Autostadio corso Agnelli 22 tel. 326.232.

BMW 320 '77; R5 Alpine 6 mesi; Mercedes 200 D '77; Beta Hpe 2000 '77. Automagellano. Telefono 584.060.

[illegible] occasioni con garanzia totale «Eurocasion» a partire da L. 4 milioni [illegible] mila si effettuano permute rateazioni 30 [illegible] Francar corso Vittorio [illegible] 206. Telefono 758.282. Corso Sebastopoli 272. Telefono 323.893-4.

CITROEN [illegible]

occasioni semestrali di dipendenti colori assortiti disponibili anche in versione 1100. Francar corso Vittorio Emanuele [illegible]. [illegible] Sebastopoli 272. Tel. 323.893/4.

COMPERIAMO

autovetture recenti offriamo di più in contanti subito Lincaruto corso P. Oddone 68 (aperto anche il sabato).

COSMO vetture e furgoni anche eventuale da riparare di carrozzeria. Tel. 305.545.

EUROCAR

Nuova Concessionaria Renault espone nei locali di via Segre S. Michele 45 [illegible] corso Peschiera 311 tutte le [illegible] 1980 oltre ad un vasto [illegible] [illegible] veicoli d'occasione con garanzia.

FIAT 132 GL [illegible]00 c.c. anno 74 unico proprietario blu scura [illegible]ri [illegible]rati lunotto termico. Autostadio corso Agnelli [illegible] tel. 326.232.

[illegible] 1100 Ghia [illegible] 77 [illegible] proprietario [illegible] [illegible] [illegible] [illegible] g[illegible] Autostadio corso Agnelli 22 tel. 326.232.

FORD [illegible] 1.300 [illegible] [illegible] perfetta, Automar via [illegible] 15 [illegible].

GENCAR

Nuova Concessionaria Opel [illegible] Nizza 185 vende o permuta Giulietta 1.6 foglio unico proprietario anno 78, km 22 mila, [illegible] anche a rate.

GENCAR

Nuova Concessionaria Opel via Nizza 185 tel. 696.1755: Alfa Sud 5 marce grigio metallizzato anno 1977, Alfa Sud 5 marce rosso anno 1977, [illegible] [illegible] anno 1977. Alfa [illegible] Bianco anno 1975 tutte ricondizionate, anche a [illegible].

GENCAR

Nuova Concessionaria Opel via Nizza 185 tel. 696.1755 settimana di [illegible] vende o permuta: Opel Rekord 2.0 D. [illegible] anno 1975, Rekord 2.0 D. tetto apribile anno 1977, Peugeot [illegible] D. [illegible] anno 1976, Peugeot [illegible] D. [illegible] apribile anno 1977 [illegible] perfettamente [illegible] anche a rate.

GIULIA 1.3 super anno 75 unico proprietario, [illegible] [illegible] termico, poggia testa, co[illegible]. Autostadio, [illegible] Agnelli 22, tel. [illegible].

LAND ROVER

Autoraimo vende per conto cliente Land Rover diesel passo lungo, perfettissimo, [illegible] soriato. Rivolgersi: [illegible] Nizza 66, [illegible] 687.965.

MERCEDES 200 D anno 77/Golf Gld anno 78/131 CL/Lancia Beta coupé e Hpe/R14 TL/Simca 1100 familiare/Fiat 128 coupé 3P/Citroen GS 1220 e Dyane 6. Vende Autocondor, corso Palestro [illegible], tel. 510.462.

[illegible]

SCONTI

[illegible] fare spazio [illegible] [illegible]ture in arrivo vendiamo vetture d'occasione Fiat Lancia Alfa Romeo a prezzi scontati. Lincaruto, [illegible] P. [illegible] 68 (aperto anche il sabato).

[illegible] [illegible] [illegible] 90 del [illegible] grigio metallizzata e [illegible] 4 Export del 74 amaranto. Telefonare 536.022 876.238.

[illegible] [illegible] [illegible] anno 76 come nuova 74 mila [illegible]. Tel. 806.6421.

[illegible] [illegible] Diesel [illegible] 83 [illegible] [illegible] lo pochi km ql 19 con fatture in garanzia. Autostadio corso Agnelli 22 tel. 326.232.

[illegible] furgone diesel [illegible] 77 unico proprietario con fattura ricondizionato in garanzia. Autostadio corso Agnelli 22 tel. 326.232.

TRANSIT furgone 19 ql ultimo tipo 6000 km privato [illegible] [illegible] autorimessa via Giulia di [illegible] 3/D, tel. 882.456.

TRANSIT lusso 9 posti diesel anno 78 unico proprietario tenuto con [illegible] garanzia. Au[illegible] corso Agnelli [illegible] tel. 326.232.

TRIUMPH Spitfire 1500, 124 spyder America, Dino coupé 2400, Porsche 911 S 2.4 vende [illegible] Autocondor, corso [illegible], tel. 510.462.

16 Moto e cicli

[illegible] Morini concessionaria Torino e Provincia 125, 250, 350, 500 c.c. motori quattro tempi [illegible] senza ri[illegible] Borgarello, via Cameriana 2.

VENDO KTM 250 anno 1978 ottime condizioni. Telefonare 937.251 ore pasti.

18 Acquisto alloggi

A.A.A. CASAMANCA acquista alloggi [illegible] [illegible] occupati in Torino e cintura. Tel. 531.008 - 531.310.

A.A. [illegible] [illegible] [illegible] alloggio libero anche [illegible] [illegible] purché comodo [illegible] [illegible] pubblici massimo 4 camere tel. 5467[illegible].

[illegible] [illegible] cassetti anche da rimodernare [illegible] libero [illegible] [illegible] Torino. Contanti. Tel. 594.727.

A. [illegible] [illegible] corso Francia [illegible] tel. 751.826 acquista alloggi [illegible] in blocco ville e locali [illegible] genere.

A. [illegible] 855.359 quando decidi [illegible] vendere». Acquista appartamenti liberi [illegible] maggiore [illegible] di mercato e pagando per contante.

ABITOGNA acquistare [illegible] [illegible] appartamento libero 2, 3, 4 camere servizi pagamento contante. Telefonare 650.5888.

ABITODONUMI comperare alloggio in Torino o prima cintura [illegible] per trasferimento. Pago subito. Telefonare 472.057.

[illegible] [illegible] per [illegible] clienti privati stabili in blocco in Torino per conto [illegible] immobiliari che devono ricostituire il proprio patrimonio stabili oppure pacchetti azionari società immobiliari qualunque dimensione in Piemonte con particolare interesse a Torino, Liguria e Milano Centrocasa 513.831.

ACQUISTASI urgentemente alloggio libero in Torino con tutti i servizi [illegible] per contanti. Tel. [illegible]26.

ACQUISTIAMO stabili e appartamenti singoli in Torino e prima cintura, rapida definizione, massima riservatezza. Telefonare 535.804.

ACQUISTO alloggetto 1-2 camere servizi in Torino o prima cintura in privato [illegible] in contanti tel. 543545.

ACQUISTO appartamento libero 1-2 camere servizi Torino o prima cintura. Tel. 378.769.

ACQUISTO direttamente [illegible] privato alloggi liberi o occupati per investimento qualsiasi zona di Torino e prima cintura. Tel. 657.160.

ACQUISTO in contanti alloggio libero in zona S. Rita Mirafiori Italia 61 pagamento in contanti. Tel. 360.923.

ACQUISTO libero in Torino zona Francia stadio appartamento di soggiorno 1/2 camere in casa recente preferibilmente piano alto. Tel. 767.272.

ALLOGGI mansarde da ristrutturare impresa acquista pagamento immediato. Tel. 582.932.

APPARTAMENTO libero zona Francia S. Rita stadio acquistasi urgentemente pagamento per contanti. Tel. 443.628.

[illegible] riservatezza e competenza acquistiamo interi stabili o complessi immobiliari anche di grosse entità pagamento contanti. Fiduciaria Imm. 556.956.

CERCO alloggio libero signorile in zona precollina o S. Salvario Italia 61 pagamento per contanti, Telefonare 360.923.

CERCO appartamento libero 2-3 camere cucine servizi pagamento in contanti, Tel. 3359.052.

[illegible] [illegible] privato acquistasi alloggio [illegible] signorile [illegible] doppi servizi anche semicentrale. Tel. [illegible].

ENTE acquisterebbe [illegible] indipendente [illegible] appartamento [illegible] 5/6 camere in [illegible] [illegible] mediate vicinanze. Scrivere: «Publikompass 219 - 10100 Torino».

[illegible] acquisterebbe casetta indipendente o appartamento di 5/6 camere in quartiere Madonna di Campagna. [illegible] pass 219 - 10100 Torino».

[illegible] acquisterebbe [illegible] indipendente [illegible] appartamento [illegible] [illegible] in Moncalieri [illegible] immediate vicinanze. Scrivere: «Publikompass 219 - 10100 Torino».

ENTE acquisterebbe [illegible] indipendente [illegible] appartamento di 5/6 [illegible] in quartiere Regi[illegible]. Scrivere: «Publikompass 219 - 10100 Torino».

ENTE acquisterebbe [illegible] indipendente o appartamento [illegible] 5/6 camere in [illegible] [illegible] rella. [illegible]: «Publikompass 219 - Torino».

ENTE acquisterebbe casetta indipendente o appartamento [illegible] 5/6 camere in quartiere Cas[illegible]. Scrivere: «Publikompass 219 - 10100 Torino».

[illegible] acquisterebbe [illegible] indipendente [illegible] appartamento [illegible] 5/6 [illegible] in quartiere Mirafiori Nord. [illegible] «Publikompass 219 - 10100 Torino».

[illegible] acquisterebbe [illegible] indipendente [illegible] appartamento [illegible] 5/6 camere in quartiere Pozzo Strada. Scrivere: «Publikompass 219 - 10100 Torino».

[illegible] acquisterebbe [illegible] indipendente [illegible] [illegible] 5/6 [illegible] in quartiere Aurora. Scrivere: «Publikompass [illegible] - [illegible] Torino».

EUROCASE [illegible]

[illegible] [illegible] [illegible] proprie clientela alloggi [illegible] [illegible] occupati in Torino [illegible] rapida vendita [illegible] [illegible] [illegible] [illegible] compe[illegible]. Rivolgetevi via San Quintino 43, [illegible] 513.748; corso Matteotti 3, tel. 556.387.

IRIM [illegible]

acquista zona c.so Trapani [illegible] [illegible] Francia [illegible] camere cucina max discrezione e sollecitudine pagamento contanti. Tel. 742.834, [illegible] Francia 110.

IRIM CASH

acquista garantendo immediato pagamento Cas[illegible] [illegible] v.le Thovez c.so [illegible] e/o Fiume borgo [illegible] [illegible] bi-trifamiliare anche [illegible] ristrutturare max discrezione. [illegible] S.p.A., c. Re Umberto 8 - Torino.

IRIM CASH

acquista presso c.so Taranto Vercelli v. Bologna anche occupati 1-2-3 camere cucina servizi pagamento contanti. Tel. 515.582.

(continua)

acquistate un impianto

alta fedeltà

con doppia garanzia

- garanzia di prezzo
- garanzia di assistenza

Chiedete il catalogo illustrativo [illegible]

RICORDI

prezzi a partire da lire 228.000 anche a rate

Torino, via Lagrange 35/B

Riprendono i corsi di promozione del Comune

Uno sport per tutti (a portata di mano)

Lo [redacted] gli iscritti furono [redacted] ma [redacted] i [redacted] ragazzi; [redacted] e, da questa [redacted], [redacted] anziani [redacted] vogliono praticare [redacted] motoria è destinato ad aumentare. Anche in questo il Centro [redacted] promozione sportiva ha [redacted] in pieno i suoi obiettivi [redacted] si avvia a iniziare il sesto [redacted]no di vita. [redacted] voleva infatti avvicinare il maggior numero di cittadini [redacted] sportiva, intesa naturalmente [redacted] senso più puro del termine e senza alcun intento agonistico. Inoltre, [redacted] h[redacted] Sport del Comune [redacted] Torino, il Centro deve diventare occasione per ritrovarsi tutti insieme, un'occasione d'incontro, insomma.

In [redacted] in palestra o [redacted] piscina si formano [redacted] si rinsaldano poi nella vita di tutti i giorni. L'istruttore diventa un amico prezioso e anche se alla [redacted] torna a [redacted] le [redacted] rotte, [redacted] ricordano lo stesso con piacere gli attimi trascorsi faticando in allegria. Abbiamo personalmente capito lo [redacted] il senso dei [redacted] comunali. Dopo [redacted] minuti [redacted] è [redacted] e se poi si [redacted] fortuna [redacted] trovare [redacted] istruttore pronto [redacted] battuta (c'è un certo Valentino [redacted] batte tutti), l'ora di lezione [redacted] di divertimento fugge via veloce [redacted] piacevole. Anche [redacted] più incallito pantofolaio deve arrendersi e spesso, dopo aver frequentato [redacted] primo turno [redacted] lezioni, si iscrive anche a quelli successivi.

Vediamo comunque [redacted] dettagli le possibilità che il Centro offre. Innanzitutto premettiamo che ci sono [redacted] palestre, piscine e impianti [redacted] che stanno per aprirsi. L'intervento diretto [redacted] consigli [redacted] circoscrizione ha permesso il conseguimento di importanti risultati come l'aumento degli spazi disponibili per l'attività [redacted] ragazzi dai 6 ai 14 anni; l'ampliamento [redacted] discipline sportive (baseball, softball, pallamano, rugby [redacted] scherma); il raddoppio [redacted] palestre disponibili per le attività degli adulti (39 contro le 19 dello [redacted] anno); i corsi per casalinghe [redacted] presso il Centro d'incontro della Tesoriera; l'attività [redacted] esclusivamente [redacted] giovani dai [redacted] anni (pallacanestro e pallamano); a[redacted] motorie per anziani (oltre 50 anni) in tutti i 23 quartieri.

[redacted] per ragazzi — Varie le discipline proposte. Corsi di nuoto per bambini [redacted] 4 ai 14 anni [redacted] frequenza [redacted] dal 29 [redacted] al 16 [redacted]. La quota d'iscrizione è fissata in lire 12 mila. Nelle piscine Bernini, [redacted] e Vigone sono previsti [redacted] di pallanuoto e nuoto [redacted] quanto [redacted] palestra (ragazzi [redacted] 6 ai 14) [redacted] stati organizzati [redacted] tengono [redacted] delle diverse [redacted] ludico-motoria dai [redacted] ai 7 anni, presportiva [redacted] 8 [redacted] anni e avviamento sportivo dagli 11 [redacted] 14 anni. Complessivamente tra nuoto e attività [redacted] palestra sono disponibili 30 [redacted] posti. La quota [redacted]ne e frequenza anche qui è fissata [redacted] 12 mila [redacted] sette mesi d'attività. Per il tennis (ragazzi dagli 11 ai 14 anni) [redacted] tre mesi d'attività, compreso l'uso gratuito [redacted] racchette.

[redacted] per adulti — Questi i corsi proposti: nuoto, [redacted] lezioni [redacted]manali, tre [redacted] d'attività; ginnastica, [redacted] lezioni settimanali, quattro [redacted] d'attività; yoga, una lezione [redacted] d'attività; avviamento [redacted] tennis, [redacted] lezioni [redacted] per tre [redacted] d'attività; espressione corporea, [redacted] lezione settimanale per sei mesi d'attività; avviamento alla scherma, [redacted] lezioni settimanali per tre mesi d'attività. Per tutti i corsi la quota d'iscrizione, di lire 15 mila, si riceverà presso le palestre [redacted] è stata organizzata l'attività.

[redacted] — La grossa novità di quest'anno. Circa 1000 i posti disponibili, per sei mesi d'attività con [redacted] quota d'iscrizione di lire 5 [redacted].

[redacted] infine che all'attività del Centro, che inizierà il 29 ottobre per terminare il [redacted] maggio 1980, collaborano oltre ai 23 consigli di circoscrizione i [redacted] di promozione sportiva e cioè Acsi, [redacted], Csen, Csi, Cus, [redacted] Sport, Libertas, Pgs e Uisp, il Provveditorato agli [redacted] Federazioni sportive.

f. v.

Corsi di nuoto

Per gli adulti

COLLETTA: [redacted] 27/7, tel. 200.422; martedì-giovedì 14-14,50, [redacted] - [redacted] 14-14,50, 19,20-20,10, 20,10-21.
E 10: v. Balla ang. [redacted] Canonica, [redacted] mercoledì-venerdì 18,30-19,20, 19,20-20,10, 20,10-21.
E 13: str. [redacted] 45, tel. 34.88.806; mercoledì-venerdì 18,30-19,20, 19,20-20,10.
GAIDANO: [redacted] 163/25, [redacted] martedì-giovedì 14-14,50, 18,30-19,20, mercoledì-venerdì 18,30-19,20, 19,20-20,10, 20,10-21.
SEBASTOPOLI: c. Sebastopoli 260, tel. [redacted] martedì-giovedì 18,30-19,20, 19,20-20,10, 20,10-21, mercoledì-venerdì 20,10-21.
SEMPIONE: v. Gottardo 10, tel. 204.182; martedì-giovedì, [redacted]coledì-venerdì 19,20-20,10, 20,10-21.
SOSPELLO: v. [redacted] 118, [redacted] 257.923; lunedì-giovedì 14-14,50, martedì - [redacted] 18,30-19,20, 19,20-20,10, 20,10-21.
STADIO: [redacted] Ferraris 294, [redacted] 390.307; martedì-giovedì 18,20-19,10, 19,10-20, mercoledì-venerdì 14-14,50.
[redacted] v. V. [redacted] 31, tel. [redacted]; martedì-giovedì 14-14,50, [redacted] - [redacted], 19,20-20,10, 20,10-21.
VIGONE: v. Vigone [redacted] tel. [redacted] martedì-giovedì 18,30-19,20, 19,20-20,10.

Per i ragazzi

[redacted] Bernini 12, [redacted] lunedì-giovedì e [redacted]-venerdì 15-18,20.
CARDUCCI (per bambini da 4 a 8 anni): c. [redacted] 8 bis, [redacted] 513.314; lunedì-giovedì, [redacted] e [redacted]to 15-19,10.
CENTRO EUROPA (per bambini [redacted] a 8 anni): v. Rubino 76, tel. 301.767; martedì-giovedì 15-17,30, merco[redacted] 15,50-18,20.
[redacted] Tollegno ang. v. Caresana; martedì-giovedì 15,50-18,20, [redacted]venerdì 15-18,20.
[redacted] 27/7, [redacted] martedì-giovedì 15,50-18,20, mercoledì-venerdì 15-18,20.
E 10: v. Balla ang. v. Canonica, tel. 30.96.458; martedì-giovedì e mercoledì-venerdì 15,50-18,20.
[redacted] 13: [redacted] Castello [redacted] Mirafiori 45, tel. [redacted] martedì-giovedì e mercoledì-venerdì 15,50-18,20.
GAIDANO: v. Gaidano 163/25, [redacted]57; martedì-giovedì e mercoledì-venerdì 15-18,20.
SEBASTOPOLI: c. [redacted] 355.473; martedì-giovedì 15-18,20, mercoledì-venerdì 15,50-18,20.
SEMPIONE: v. Gottardo 10, tel. [redacted]; martedì-giovedì e [redacted]
SOSPELLO: v. Sospello 118, [redacted] 257.923; lunedì-giovedì, mar[redacted] e [redacted] 15-18,20.
[redacted] G. Ferraris 294, tel. 390.307; martedì-giovedì 15,50 - 18,20, mercoledì-venerdì 15-17,30.
TRECATE: v. V. Alessandri 31, tel. 790.458; martedì-giovedì [redacted], mercoledì-venerdì 15-18,20.
VIGONE: v. Vigone 60, tel. 44.60.33; martedì-giovedì 18,40-18,20, mercoledì-venerdì 15-18,20.

In queste palestre si fa ginnastica

[redacted] c. Cittadella [redacted] martedì-giovedì 19,30-21,30.
CLUB DI SCHERMA VILLA GLICINI: v. Ceppi 5; martedì-giovedì 20-22.
[redacted] COPPINO: [redacted] 36; [redacted] 19-21.
[redacted] DI VIA [redacted] lunedì-giovedì 19,30-21,30.
COMPLESSO DI [redacted] 90; mercoledì-venerdì 18-21.
[redacted] Brione 40; lunedì-mercoledì 19-21.
SCUOLA [redacted] c. [redacted] 26; lunedì-giovedì 19-21, [redacted] 19-21, pallavolo [redacted]
PALESTRA COLLETTA: v. Carcano 27/7; martedì-giovedì 18-21.
PALESTRA [redacted] GIULIA: v. [redacted] 18; martedì-giovedì [redacted] mercoledì-venerdì 17,30-20,30.
SCUOLA [redacted] c. [redacted] 11; lunedì-giovedì e mar[redacted] 18,30-20,30.
SCUOLA DUCA [redacted] ABRUZZI: v. Montevideo 11; lunedì-giovedì 19-21.
[redacted] SEBASTOPOLI: [redacted] Sebastopoli 260; mercoledì-venerdì 18-21.
[redacted] v. [redacted] lunedì-giovedì e martedì-venerdì 18,30-20,30.
CENTRO EUROPA: v. [redacted] 76 (di fronte [redacted] Centro d'incontro); martedì-giovedì 18-21, mercoledì-venerdì 19-21.
COMPLESSO SCOLASTICO «E 10»: v. [redacted] ang. v. Canonica; martedì-venerdì 18,30-20,30.
SCUOLA VIDARI: [redacted] San [redacted] 19-21.
[redacted] TRECATE: v. [redacted] 31; mercoledì-venerdì 18-21.
SCUOLA ARMSTRONG: c. [redacted]; martedì-giovedì 19-21.
[redacted] v. [redacted] 90; mercoledì-venerdì 19-21, pallavolo 15-20 anni.
SCUOLA ALDO MORO: c. Toscana 88; martedì-giovedì 19-21.
SCUOLA [redacted] 64; lunedì-giovedì 20-22.
[redacted] v. Casteldelfino 24; martedì-venerdì 19-21.
COMPLESSO SCOLASTICO [redacted]: v. Tollegno [redacted] v. Caresana; martedì-venerdì 19-21.
COMPLESSO DI CORSO VERCELLI: c. Vercelli 155; martedì-giovedì, [redacted] 19-21.
SCUOLA E [redacted] 12; lunedì-giovedì 19-21.
SCUOLA [redacted]HI: v. [redacted] 15; martedì-giovedì 18,30-20,30, pal[redacted] e pallavolo 15-20 anni.
[redacted] MARTINETTO: str. [redacted] Mauro 24; [redacted]-giovedì 18,30-20,30, pallacanestro e pallavolo 15-20 [redacted]
SCUOLA NOVARO: v. Pergolesi 118; [redacted] 19-21.
SCUOLA OLIVETTI: v. Bardassano 5; lunedì-gio[redacted] 19-21.
SCUOLA NIEVO: v. [redacted] (ingr. [redacted] Moncalieri); martedì-giovedì [redacted] 18-21.
PALESTRA [redacted] v.le Dogali 12; martedì-giovedì 18-20.
SCUOLA [redacted]: v. Piave 117/4; martedì-giovedì 19-21.

ECONOMICI

18 Acquisto alloggi

IFIM CASH
[redacted] c.si [redacted] Cuoco [redacted] Brunelleschi salone 2-3 [redacted] discrezione pa[redacted]. Cash Ifim S.p.A., c.so [redacted] 110 - Torino, tel. 742.834 - 742.843.

[redacted] CASH
acquista [redacted] c.si A. Claudio [redacted] Francia salone 2/3 camere cucina biservizi possibilmente box max discrezione pagamento contanti. Ifim, [redacted] Francia 110, tel. [redacted] - 742.843.

IFIM [redacted]
acquista [redacted] c.si Turati De [redacted]. Ferraris 2-3 [redacted]re [redacted]zi max d[redacted] pagamento. Cash tel. 515.582.

[redacted] CASH
acquista [redacted] c.si [redacted] Sebastopoli Agnelli [redacted] 1/2/3/4 [redacted] discrezione pagamento co[redacted]. Ifim S.p.A., c.so Francia 110 - Torino, tel. 742.834 - 742.843.

IFIM CASH
acquista zona Crimea e/o Gran [redacted]. signorile anche da ristrutturare max discrezione pagamento. [redacted], tel. 515.582, [redacted] Re Umberto 8 - Torino.

MEDICO [redacted] famiglia per [redacted]ferimento in città di Torino cerca appartamento 2 [redacted] sala cucina servizi [redacted] 583.559.
NAZIONALCASE acquista direttamente case in blocco ville allo[redacted] pagamento [redacted] corso Francia 58 tel. 747148.
[redacted] in contanti da privato alloggio libero 1-2 [redacted] cucina [redacted] Torino. [redacted].
PRIVATAMENTE [redacted] stabili qualunque dimensione [redacted] età [redacted] Torino e primissima cintura pagamento contanti. Tel. 518.991.
PRIVATO [redacted] alloggio libero [redacted] Nizza buona disponibilità [redacted]. Telefonare 640.72.94
[redacted] alloggio 2-3 [redacted] libero zona [redacted]. Telefonare ore pasti 282.710.
[redacted] preferibilmente [redacted]. Rita alloggio [redacted] acquisto per contanti libero entro la primavera composto da [redacted] 2/3 [redacted]re e servizi [redacted] buona [redacted] possibilmente box. Tel. [redacted]
SCOPO [redacted] acquisto alloggio libero [redacted] camere servizi; [redacted]. Tel. 635.512.

SE LA TUA CASA NON E' [redacted] 4 MATTONI
affidala in [redacted] e chi la sa [redacted] e valorizzare al meglio [redacted] CASE E LE VENDE corso Vittorio Emanuele [redacted] n. 107, Tel. 513.448 [redacted].

[redacted]ENTE per contanti acquistasi alloggio libero 1-2 camere [redacted] cucinino servizi in Torino. Tel. 443.626.
[redacted] da privato acquistasi [redacted]ro per c[redacted] 1-2 camere [redacted] servizi in Torino tel. 610.884

VENDERE SUBITO!
per contanti [redacted] miglior prezzo il vostro immobile? La [redacted] è [redacted] fidatevi [redacted] di [redacted] se [redacted] intende! [redacted] R. Margherita 7, 535.394.

19 Vendita alloggi

A. [redacted]ARE zona Francia [redacted] cucina bagno 42 milioni [redacted] 26 [redacted]. Rizza 472.658.
A. OCCASIO[redacted] via [redacted] Crocetta, 4 camere (mq. [redacted] e 2 wc esterni vendiamo [redacted] cate. Immobili Italia 585.836.
A. SERIM vende zona [redacted] Monginevro via Genola 14 appartamento 2 [redacted] bagno [redacted] 11 milioni 500 mila. Tel. 519.801.
A. [redacted] Tassoni via Balme 4 recente [redacted] soggiorno 2 [redacted] doppi servizi [redacted] milioni [redacted] mila. Tel. 519.801.
A. [redacted] vende zona piazza Rivoli via [redacted] economico 3 camere cucina servi[redacted] ingresso 17 milioni 500 mila. Tel. 519.801.
A. [redacted] vende adiacente corso [redacted] camera cucina bagno 9 milioni [redacted] milioni [redacted] mila mutuo fondiario. Tel. [redacted]
A. [redacted] vende libero [redacted] angolo via [redacted] economico 2 [redacted] cucina [redacted] 10 milioni 800 mila. Tel. 519.801.
A. SERIM vende adiacente via Borgaro via B. Luini 76 spazioso 2 camere cucina bagno ingresso 16 milioni 800 mila. Tel. 519.801.
A. SERIM vende centrale via S. Francesco da Paola ang. corso Vittorio 3 camere cucina bagno ingresso 23 milioni 500 mila. Facilitazioni. Tel. 519.801.
A. VIA Baveno 41, appartamento recente, due camere, tinello, cucinino, bagno L. 28 milioni 500 mila dilazioni, Edil-Case telefono 548.154.
A. ZONA Porta Nuova (via Camerana 4) vendiamo in palazzo completamente ristrutturato appartamenti nuovi moderni in duplex con zona notte mansardata, prezzi di assoluta convenienza. Mutuo fondiario altre dilazioni. Visite sul posto. Edil-Case telefono 548.154.
A [redacted] conveniente in costru[redacted] recente [redacted] centrale via Pinelli 16 ingresso [redacted] bagno solo 7 milioni [redacted] Fiduciaria [redacted].
ABITARE libero (Cascine Vica) [redacted] ti[redacted] cucinino bagno ripostiglio 2 arie 31 [redacted]lioni 500 mila, [redacted]. Telefonare 502.493.
ABITARE libero a gennaio panoramico (largo Toscana) spazioso 2 camere tinello cucinotto bagno ripostiglio posto auto casa recente. 37 milioni [redacted] mila. Mutuo. Telefono 502.493.
[redacted] libero (S. Rita) [redacted] Orbassano [redacted] tinello cucinino bagno piano quinto 23 milioni [redacted] mila mutuo 70%. Telefonare [redacted].
ADIACENTE v. Chiesa della [redacted] li[redacted] 17 milioni [redacted] mila camera tinello [redacted] a 15 milioni [redacted] cucina servizi termobagni dilazioni 444.225.
ADIACENZE corso [redacted] uso ufficio — [redacted] angolare — 4 vani e servizi più box/magazzino [redacted] perché affi[redacted]. Tel. 518.817.
[redacted] immobiliaretoro [redacted] Principe [redacted] 1 milione [redacted] minimo contanti, 3 milioni [redacted] mila dilazionabili [redacted] a [redacted] anni. Telefonare [redacted].
AFFARE immobiliaretoro, [redacted] camera [redacted] bagno 2 milioni [redacted] mila minimo contanti, 6 milioni 800 mila dilazionabili fino a 10 anni. [redacted] 501.219 590.693.
[redacted] immobiliaretoro, centralissimo 3 camere cucina [redacted] lit. 15 milioni [redacted] mila minimo [redacted] am[redacted] facilitazioni di pagamento. Telefonare 501.219 590.693.
[redacted] immobiliaretoro, via Soana 14, in palazzina 5 camere [redacted] bagno lit. 17 milioni 400 mila ampie facilitazioni [redacted] pagamento. Telefonare 501.219 590.693.
AFFARE inizio [redacted] via Premuda 10, zona Aeronautica, vendiamo appartamenti: 1 camera tinello servizi da L. 8 milioni 900 mila, minimo contante. Personale in loco. Edil Case, [redacted].
AFFARE largo Toscana in [redacted] ven[redacted] camera tinello bagno 4° piano L. 12 milioni 700 mila tel. [redacted].
[redacted] Forlì in stabile decoroso vendesi [redacted] tinello piano [redacted] ascensore a L. 14 [redacted]. Immocasa 592.484.
[redacted] Vigone 16, [redacted] occasione, vendiamo camera, [redacted], [redacted], bagno da L. 9 milioni [redacted] mila. Recente costruzione. Per informazioni e visite [redacted]. [redacted] Torino (011) 548.154.
[redacted] libero [redacted] Bernini [redacted] ingresso bagno [redacted] 4° e ultimo piano [redacted] vendesi L. 34 milioni [redacted] mila [redacted] mutuo. Telefonare 290.097.
[redacted] 3 [redacted] cucina bagno ripostiglio [redacted] 1° piano senza ascensore piazza [redacted] vende Revarino 355344.
[redacted] libera 3 [redacted] cucina 2 servizi [redacted] giardino [redacted] 54 milioni vende[redacted].
[redacted] recente due camere tinello cucinino [redacted]o vendiamo L. 31 milioni 500 mila, [redacted]30. Edil-Case [redacted]. 548.154.
[redacted] da [redacted] spogliatoio cucina biservizi [redacted] Re Umberto [redacted] Telefono 532.933.
[redacted] in [redacted] complesso residen[redacted] a [redacted] convenientissimi [redacted] rapidissima [redacted] investimenti a condizioni vantaggiosissime alloggi [redacted]dici rifinitissimi [redacted]eriali di primissima qualità 40% contanti più mutuo fondiario. Informazioni [redacted] via Cibrario 1 tel. [redacted].322.
BORGARO [redacted] camere cucina bagno cantina 40 milioni [redacted] 11 milioni [redacted] mila e dilazioni. Telefono 470.19.40 - 920.02.75.

(continua)

Il fascino del Giro della Collina, giun

Una corsa per miglia

I libretti del regolamento delle ultime quattro edizioni

I colori dell'autunno rendono più suggestiv Momento cruciale: la partenza - Per conten dei partecipanti quest'anno ci saranno i «

Non c'è pioggia, nebbia, o fango che li fermi. Li vedi ingobbiti sotto la frusta vento, sudore, fra- d'acqua, i capelli incol- alla fronte. Corrono perché correre «fa Intere famiglie, padre o tre figli, a cui si aggiungono i compagni giochi. Tutti vestiti allo stesso modo, tute gialle vendita tute di calzature in questi anni a Torino ha toccato limiti astronomici).

Attraversano il ponte Gran Madre e si inerpicano verso Margherita; percorrono il ponte delle Molinette e guardano in su, se intravedano la finale, che è Faro della na; sciamano per il ponte Isabella hanno u deciso se prenderanno a sinistra, per raggiungere strada Vito se andranno dritto, per la «Strada dei morti» così pittoresca e poetica nonostante nome lugubre. Sono le pattuglie che formano l'infinito esercito dei camminatori ad oltranza, folle che perché hanno compreso che si aggiungono filo alla trama della loro vita (la frase è del Foscolo...) forse troppo monotona e aria e intrisa da scrivanie d'ufficio e poltrone di cinema.

Un'Italia che corre: l'immagine nuova, o perlomeno recente. Ci sono giornali specializzati che raccolgono le notizie di camminate, le diffondono, ne organizzano, ma la maggior parte del popolo dei corridori anarchico ed autonomo. Ed è bene che sia così: lo sfogo di una corsa all'aria aperta è l'esercizio più antico del mondo, nulla, lo si fa qualsiasi momento, dovrebbe diventare automatico come respirare, dovrebbe essere considerato indispensabile come mangiare. Alla menica, non v'è paese che non organizzi la sua brava camminata (Quattro passi, Su e giù per i monti, Stracittà, L'aria buona, Tutti avanti a pedalare, c'è limite alla fan degli organizzatori) e la gente si precipita.

Qualcuno è animato dall'intenzione di portarsi a casa una medaglietta od una coppa da far vedere agli amici dopo averla sistemata nell'angolo migliore della stanza da pranzo; ma la maggior parte, l'enorme maggioranza ci va per tutt'altri motivi, che sono piuttosto complessi e difficili da esaminare. Qualche sedentario ad oltranza, quelli che guardano scuotendo la testa, con un sorrisino di dileggio all'angolo bocca, la dei camminatori-corridori lanciati verso un lontano traguardo che darà né soldi né gloria, che quei matti dovrebbero essere psicanalizzati, magari rinchiusi, si dimostrerà che non sono innocui come sembra.

Non riescono ad immagi- che i motivi sono innumerevoli, e tutti validi. C'entra di sicuro la stanchezza di una vita innaturale, meccanizzata: automobile, ascensore, televisione, poltrona. Guai fare le scale, nemmeno in discesa. C'entra il ri-

L'origin coniata da Geninetti

torno inconscio tempi dell'infanzia felice, quando correre era assolutamente naturale, era migliore per recarsi da posto all'altro, si correva per di seguito, tutto il giorno, e bastavano cinque di riposo per ripartire. C'è il desiderio di trovarsi con altri, accomunati nello stesso sudore, il meccanico che ti ri- la macchina e tu sei proprietario una Gamma coupé, l'impiegato dirigente, lo studente l'operaio, grasso ed il magro, il vecchio ed il giovane; l'aspiran- atleta che regola passo il cronometro e il tipo che non correva diversi al primo sforzo ha i polpacci attanagliati crampi.

Per le donne, poi, il discorso segue altro regionamento. Ci sono le massaie che alla domenica vorrebbero trattenersi fino tardi tra lenzuola per crogiolarsi caldo, e vengono proiettate a correre volontà del marito, o dal loro desiderio — eroiche mogli! — di lasciarlo solo in quei difficili frangenti. Ci sono le ragazze convinte che una galoppata all'aria aperta faccia un gran bene alla loro carnagione, anche appesantisce un caviglie...; ci sono le amabili signore che corrono sul serio, come seguendo una ricetta medica.

E Poi, ovviamente, c'è la moda. Tutti corrono, proviamo anche noi, si vede che è bello... o forse chiamarla «moda» è profondamente inesatto. Chiamandola costume, più nel vero. In questi tempi di ferro e di fuoco, l'uomo paura della solitudine, fatto di trovarsi, volta ogni tanto, in folta compagnia, in a gente che pensa allo stesso modo, gli infonde un di fiducia incosciente, gli fa ritrovare forza e speranza. C'è constatazione, che sostiene questa opinione: ed è fatto che molti, troppi, esaurita una camminata, co- potrebbe essere esempio il Giro della Collina di domenica prossima, non si vedono più camminare fino all'edizione seguente.

Accanto a questi, turba sterminata coloro che, es- caduti nella trappola una volta, contratto una specie di morbo che

Siamo alle ultime battu

Arrivano i pr

Il barometro in rialzo, la situazione meteorologica tende bello. Finalmente! La di questi giorni ha un rallentato le iscrizioni: che oggi riprenderanno sul ritmo in crescendo. cordiamo le si chiudono nella di venerdì, de Stampa», via Roma Con 2000 il ottiene il libretto del regolamento, la medaglia da Geninetti, poster del offerto Toso, tutto nella borsa Marus, che quest'anno organizza il Giro con noi.

Le strade collinari saranno chiuse al traffico privato: abbiamo ottenuto in merito l'ordinanza prefettizia che dispone blocco tra le 9 e le di domenica. Il percorso, di km 16,400, è il seguente: piazza (partenza ore 9) - Gran - Strada Santa Margherita - Eremo - Maddalena - Quadrivio - Val Pattonera - Zara.

Per eventuali interventi, un'ambulanza della Croce Verde stazionerà presso il traguardo, un'altra seguirà i concorrenti. Alla base il servizio di soccorso medico è eseguito dal dottor Luciano Discalzo.

* *

Alla partenza saranno dislocati i «fuoristrada» del-

to alla quinta edizione

aia

o il percorso ere la massa uori strada»

li abbandona più e si fanno propagandisti presso parenti ed amici. Sotto questo profilo, noi, che siamo buttati lanciare il Giro della Collina nell'ottobre del '75 (è tragico constatare come siano passati in fretta questi anni) pensiamo di avere un piccolo merito e esserci magari guadagnato qualche posticino in un ipotetico paradiso dei camminatori, che sarebbe una piacevole sorpresa nell'aldilà per anime semplici e pure. All'inizio dubbiosi, pensavamo i concorrenti sarebbero stati forse un migliaio e la cifra ci pareva già sbalorditiva; poi fummo travolti dall'entusiasmo popolare. In anche letterale, in quanto di noi che trovavano incautamente davanti al traguardo al momento della partenza in certe edizioni memorabili, rischiavano davvero sparire sotto l'impeto della avanzante.

Ed proposito della par- dire qualco- E' il momento cruciale, soltanto per Giro della Collina: vi state manifestazioni Mila- in cui i partecipanti scappati quaranta minuti prima dell'ora fissata. Non c'è sistema che tenga, la massa è che bloccarla in qualche modo potrebbe esse- pericoloso. Le abbiamo pensate proprio tutte, compresa l'idea di quella macchina che serve il via ai cavalli a Vinovo. Poi abbiamo rinunziato e torniamo ad affidarci alla comprensione dei partecipanti, già sapendo che momento in cui scatteranno sarà imprevedibile.

Due fa, tutto andava bene, gente si ammassava all'incrocio di piazza Zara con corso Moncalieri; poi apparve chissà dove Jepp che portava una cinecamera da televisione, tutti cominciarono a seguirla, i pri- presero correre, in attimo fu bagarre: la corsa era partita da sé, vai a fermarla.

L'anno scorso, scena dello stesso genere. Alle nove un quarto c'era solita ressa sotto traguardo, speravamo di contenerla. D'improvviso tromba bersaglieri intonò un'allegra marcia, qualcuno la prese come il segnale di partenza e via, a correre. Impossibile fermarli, si resta morderci i pugni ed a giurare che l'anno prossimo si escogiterà qualcosa che sarà il toccasana. Il quale probabilmente non esiste: a meno che sia la barriera di «fuori strada» quest'anno ci fornisce Tele Torino International, l'ottima intenzione ottenere finalmente una partenza anticipata.

Prendiamo anche questi inconvenienti come un segno di entusiasmo, anche se rinnoviamo l'invito a restare calmi, buttarsi nella mischia, a prendersela comoda. In fin dei la manifestazione è competitiva, fatta apposta perché la gente respiri meglio, faccia quattro chiacchiere, si guardi attorno, scopra quanto è bella collina nella sua veste autunnale... Fatevi amici nuovi, attaccante discorso, proponetevi rinunciare qualche gita in macchina per tornare correre: questi sono gli autentici premi che vi propone il quinto Giro della Collina.

te per la manifestazione di Stampa Sera - Marus

emi, ma il migliore è il sole

'Off Roads Club, raccolti Teletorino International, he presenterà poi un ampio locumentario.

Vi saranno due posti ritoro: uno presso Maddaena, organizzato bar Rendez-Vous», l'altro all'arrivo con l'intervento due cucine campo degli lpini. Forniranno tè caldo, imoni, latte generosamente fferto dalla Centrale frut- offerta dalla Birichin Fratelli Clari. Altra frutta er un totale di 15 quintali, empre offerta dalla Birihin andrà far parte dei onte premi.

Tra gli ultimi che ci sono unti citiamo: una poltronna della ditta Barovero, obili arredamento, via Belfiore 45; tre marmitte per auto della ditta Isoardi; diversi strumenti musicali di Walter Zaccagnini; alcune borse in pelle carrozzeria Bertone; cinque cartelle con litografie Geninetti, una cassetta di vini piemontesi dal ristorante Fontana dei Francesi; 10 buoni acquisto da 5 mila lire l'uno della fioraia Malberti, via Montevideo 2. E inoltre: un ciclomotore Ciao, offerto dalla Piaggio; orologio Tissot quarzo della ditta Fratelli De Marchi di Pianezza; la ditta Lane Alma quattro pacchi di lana; l'Istituto bancario Paolo cento volumi d'arte; la Cas- Risparmio coppe, medaglie d'argento e bronzo; la Editrice Sei molti volumi; Il Teatro un abbonamento; Giornale dei podisti dieci abbonamenti; la ditta Zenit (via Madama Cristina 9) eleganti da sole e acquisto. poi: 80 confezioni Coca Cola e Fanta per un totale di 480 bottiglie; tre impermeabili della Boutique Borella, via San Tomaso 23; dalla macelleria Curletti, corso Moncalieri 47, 20 chili di bollito («contiene le stesse proteine del filetto e costa molto, molto meno»); Salone dell'Automobile thermos; pranzi ristorante Escargot, strada dei Ronchi 73, Cavoretto; 30 fototessere dello studio Torazza, piazza Lagrange 1.

La Carpano con molte confezioni, l'editrice Eda con 40 volumi d'arte; la Casa del rasoio elettrico; ditta Grosso-Ormea (corso Vittorio Emanuele con cinque omaggi floreali da 10 mila lire l'uno; l'Autoradio Pedrazzi (i gentlemen della strada) con un'autoradio completa di altoparlanti e antenna; il coiffeur Antonio (piazza San Carlo 173) un taglio capelli attualità; Pininfarina due volumi d'arte; il coiffeur Dino D'Alfatato, corso Vittorio Emanuele 83, con cinque buoni per servizio completo; la ditta Vincenzo Chiappino con cinque bocce Boule d'Or. Altri premi sono in arrivo.

QUESTO VECCHIO DIALETTO PIEMONTESE

Le cosse a stan a gala

(Le zucche stanno a galla)

Tra i molti proverbi dei miei antenati, grondanti buon senso e saggezza, ricordo con particolare predilezione, per la sua sferzante efficacia, quello di «parin» (mio padrino) che diceva: *«Catè la gent per lòn che son, e vendje për lòn che veulo esse, a j'è da fene 'n bon giornal»* (comperare gente per quello che è e venderla per quello che vuole essere, può essere un affarone).

La verità di tale affermazione è confermata dalla fioritura dei commerci delle industrie nati e fioriti al mercato delle ambizioni — spesso ridicole — di moltissimi *«Botaj veuid»* (botti vuote). In effetti *«a l'ambission a-j un compliment për pinisse* (all'ambizione basta un complimento per riempirsi di vento). Gli ambiziosi, da noi, son definiti *«pien d'aria»*. E' costoro che il proverbio dice: *«Lì pien d'aria a son ëd balon che 'n pò 'd sol dësgonfia»* (i pieni di aria sono dei palloni che un po' di sole sgonfia).

E' un vecchio detto, d'altronde, che afferma che *«jë spì che a tròp drit: a son veuid o a pien d'aria»* (le spighe che troppo diritte o vuote o sono piene aria), che suona quello che dice: *«Le a gala»* (le zucche stanno a galla), oppure *«le cosse pì a son veuide, pì a arbomba»* (le zucche più più rimbombano).

E' quanto conferma il proverbio che che: *«Lì chèr veuid a fan pì bordel»* (i carri vuoti fan più fracasso), come *«le tupin-e veuide a son-o 'd pì che cole pien-e»* (gli orci vuoti suonan di più che non quelli pieni).

E seppur il pensiero di essere sazi può apparire temporaneo palliativo contro l'appetito e la fame, chiaro che *«a basta nen mangio!, për empinisse le stòmi»* (non basta dire: mangio!, per riempirsi lo stomaco). E' quanto asserisce il proverbio che recita: *«D'àutr a l'è fé 'l tupiné, d'autr a l'è fé 'l cusiné»* (altro è fare il pentolaio ed altro è fare il cuoco), o quello che dice: *«Na còsa a l'è dëssigné na ca, n'àutra a l'è fela an mon e pera»* (una è disegnare casa, altra cosa è costruirla in mattoni e pietra).

Non è difficile, oggi, riuscire a gabbare il prossimo i vestimenti alla moda, anche se il proverbio continua, cocciuto, ad insistere che *«la fomna resta fomna, le braje»* (la donna resta donna, anche se mette i calzoni) ed ancora *«l'om l'ha bel crijé a sarà fomna; fomna l'ha bel rusé a sarà mai òmo»* (l'uomo ha bel gridare non sarà mai donna; la donna ha bisticciare non sarà mai uomo): e, lasciatecelo dire, *«sòn a l'è fin-a bel!»* (questo persino bello!). Un antichissimo detto sentenzia, infatti, che *«Quand le fomne a fan j'òmo e j'òm fan ij fomnin: él mond a l'è a la fin!»* (quando le donne fanno gli uomini e gli uomini fanno donnine: il mondo è alla fine!) Dio ce ne scampi!

COMUNQUE, anche nella realtà degli avvenimenti quotidiani si verifica che *«la sumia anche vestia 'd seda a sumia»* (la scimmia anche vestita seimmia), o *«Un 'dcò quand l'é bin dobà l'é sempre n'aso»* (un asino anche quando ben addobbato sempre asino).

Può capitare, perciò, che la superbia la falsità accoppiate alla ignoranza pretendano di insegnare; infatti *«quand che 'l poj a la dël mulin a chërd d'esse 'l mulné»* (quando il pidocchio cade nella tramoggia del mulino crede di essere il mugnaio). Anche perché risaputo che *«n'ignorant anteligent a stà ciuto; n'ignorant a veul mostreje a j'àutri»* (un incolto intelligente, tace; incolto ottuso pretende di insegnare agli altri). D'altronde ancora validi i proverbi che sanciscono che *«l'ignoransa a l'é lë scagn ëd la superbia»* (l'ignoranza è lo scanno della superbia) e che *«la superbia a l'è la mare d'ignoransa»* (la superbia è la madre dell'ignoranza). Gli effetti di questa fatale alleanza sono all'origine dei mali più gravi di sempre. E' di terribile attualità il vecchio proverbio che che *«La forsa d'ignorant a l'é la superbia e la rason del superbi a l'é la spa»* (la forza dell'ignorante è la superbia e la ragione del superbo è la spada).

A noi constatare ogni giorno tale verità; pure abbia ragione il proverbio che afferma che *«Col che a l'ha fam as contenta trovajé, chi a stà tròp bin a veul fé le guère»* (colui che ha fame si accontenta di lavorare, chi troppo bene vuol le guerre). La guerra, si sa, ben triste evasione, *«dova dzor turi a guadagna sempre chi a l'ha gnente da perde»* (dove sopra tutti guadagna sempre chi ha niente perdere). Dopo tutto, comunque, il proverbio che registra (e non sia scandalo!...) che *«Le rivolussion, le guère e le bataje a-j gòdo coj che a l'han fajel»* (le rivoluzioni, le guerre e la battaglie le godono coloro che non le hanno fatte).

A questo punto il discorso si potrebbe complicare ed io taccio sussurrando quanto mia madre mi diceva: *«J'afé del mond a son come le cëbòle: as veddo e as mi it nen chi ch'a-j fà dindané»* (gli del mondo come le campane: si vedono e..si ma non sai chi le fa dondolare). Questo richiamo alla sapienza di mia madre mi fa riecheggiare quanto ancora amava e noi marmocchi rispettosamente incantati dinanzi alla pos- del ... panciuto podestà: *«Pì as va sù, pì facil a së scarpisa chi a l'é Voi, pitòst dë scarpisé; monté!...»* (più si sale, più facilmente si calpesta chi sta sotto. Voi, piuttosto di calpestare, non salite!).

Camillo Brero

I SUPER EROI

CATFISH di Rog Bollen

La volpe in casa (al posto del cane)

Copenaghen. René Larsen, un bambino danese di dieci anni, ha un insolito compagno di gioco: è un giovane volpacchiotto che ha trovato in un fosso apparentemente abbandonato dai suoi genitori. Nelle ultime otto settimane René ha nutrito «Miki» con avena, fegato tritato e fragole, ed adesso il volpacchiotto vive felicemente con lui e la sua famiglia.(Publifi)

OROSCOPO DI OGGI

a cura di RAFFAELLA GIRARDO

[redacted] (21 marzo - 20 aprile)
La giornata si presenta favorevole; nel campo del lavoro sarete portati a prendere nuove iniziative che riscontreranno notevole successo. Possibile è un cambiamento di attività. Anche la situazione economica è gli [redacted] migliorerannno.

TORO (21 aprile - 21 maggio)
Prestate attenzione a dei rivali che cercano di ostacolare il vostro operato, che è tanto buono da suscitare l'invidia di alcuni colleghi. La situazione affettiva sarà più serena, riprenderà il rapporto armonioso con [redacted] compagna.

[redacted] (22 maggio - [redacted] giugno)
[redacted] miglioramento nell'ambito professionale, ingrandimento del giro [redacted] affari per [redacted] proprio, per [redacted] altri possibilità di un buon sviluppo [redacted] al- [redacted] cui si sono ultimamente dedicati [redacted] corpo. Piacevole incontro [redacted] fettivo.

[redacted] (22 giugno - 22 luglio)
Il lavoro procede molto bene, sono anche in [redacted] ulteriori miglioramenti che vi porteranno ad [redacted] posizione [redacted] gior prestigio. Consigliati gli investimenti e gli affari in generale. Vi sentirete pienamente appagati dagli [redacted].

LEONE (23 luglio - [redacted] agosto)
Le difficoltà [redacted] incontrate professionalmente saranno brillantemente [redacted] grazie [redacted] una vostra maggiore energia e decisione. Sviluppo favorevole di un vostro progetto; è tempo di [redacted] qualcosa di [redacted] per realizzarlo.

VERGINE (23 agosto - 22 sett.)
Con la persona cara tutto lascia sperare che il rapporto continui nel modo migliore. Per i più giovani nuovi amori in [redacted] ai vostri investimenti. Nell'ambito del lavoro l'apprezzamento [redacted] un superiore vi [redacted] felici.

BILANCIA (23 sett. - 22 ott.)
Il periodo [redacted] piuttosto [redacted] problemi di lavoro vi assillano, gli affetti vi [redacted] insoddisfa- [redacted] e cominciate [redacted] mo- [redacted] dell'attuale legame. Evitate [redacted] denaro. [redacted] coraggio tutto [redacted] nel giro di poco.

SCORPIONE (23 ott. - 22 nov.)
La giornata [redacted] influenzata negativamente da alcuni pianeti. Evitate [redacted] concludere importanti rapporti di lavoro, tentate di affrontare tutto con più calma, presto gli influssi negativi si [redacted] rarino. Tensione in famiglia.

[redacted] (23 nov. - 21 dic.)
Giornata propizia [redacted] intraprendere [redacted] iniziative e a concludere positi- [redacted] affari [redacted] si [redacted] da tempo. Consigliati gli acquisti [redacted] immobili; si presen- [redacted] buone [redacted] Nel [redacted] serenità [redacted] armonia [redacted].

[redacted] (22 dic. - 20 gen.)
[redacted] giornata [redacted] quanto [redacted] il lavoro; contrasti con i colleghi per scelte da operare in [redacted]. Cercate di non imporre le vostre scelte in [redacted] arbitrario. In [redacted] favoriti i rapporti coniugali e le avventure extra.

ACQUARIO (21 genn. - 18 febbr.)
Cercate di affrontare la giornata tranquillamente, accettando [redacted] buon grado anche ciò che non è positivo, [redacted] modo eviterete [redacted] crearvi [redacted] inimicizie nel posto di lavoro. Anche [redacted] [redacted] [redacted] [redacted] insoddisfazione [redacted] impotenza.

PESCI (19 febbr. - 20 marzo)
Sorpresa nel lavoro: buon [redacted] [redacted] risolto si piuttosto male, ciò vi [redacted] la stima [redacted] tutti e [redacted] darà maggior fiducia in voi [redacted]. Piacevole [redacted] in famiglia dove gli affetti risentiranno del vostro senso di [redacted].

SCACCHI

[redacted] del problema [redacted]
1. T x e6 (min. 2. T x g6 matto).

[redacted] (8+11)

[redacted] Levman
(Olanda, 1937)
Il Bianco matta in 2 mosse

DAMA

Il problema

N.B. [redacted] in 4 [redacted]
(G. Portoghese)

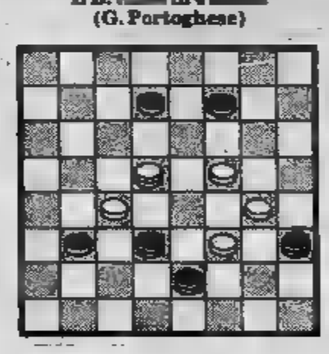

SOLUZ.: 14-18, 22-13; [redacted] 24-22; 12-3, 27-29; 3-18.

L'ANGOLO ENIGMISTICO

di [redacted] Aurelio

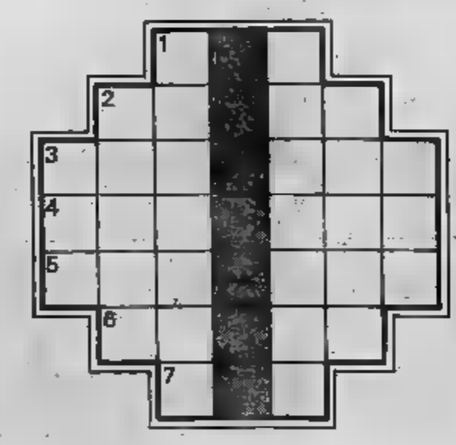

Colonnina

Scritte orizzontalmente [redacted] sette parole, [redacted] colonnina [redacted] gri- [redacted] [redacted] leggerà il titolo [redacted] di [redacted]

1. Specchio [redacted] bevande
2. [redacted]
3. Predone
4. Se ne fanno oggetti d'ornamento
5. Stato europeo
6. Il maschio della [redacted]
7. Piccoli [redacted]

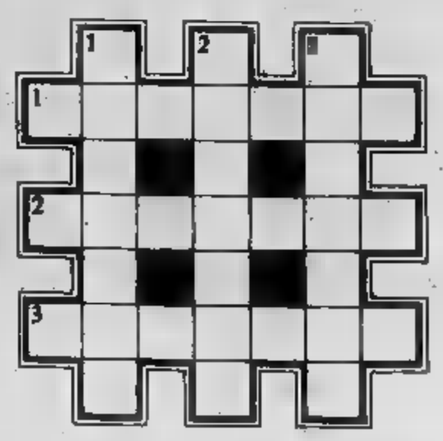

Il quadrato a tre punte

ORIZZONTALI
1. Utopia
2. Pronto a darle
3. Sconfessa

VERTICALI
1. Saccane... tiranesi
2. Entrambi
3. Indizio

[redacted] — Colonnina: 1. bar; 2. forte; 3. serenone; 4. corallo; 5. Francia; 6. becco; 7. nel. Nella colonnina: «Armance» — Il quadrato a tre [redacted]: Orizzontali: 1. chimera; 2. manesco; 3. astuta. Verticali: 1. Chiasso; 2. ambedue; 3. traccia.

STAMPA SERA PIEMONTE
SETTIMANALE IN COLLABORAZIONE CON LA REGIONE PIEMONTE
Mercoledì 17 Ottobre 1979

Gatti randagi o cittadini?

Ossola; una notte di pioggia, ed è subito, di nuovo, catastrofe. L'anno scorso, ad agosto, per la gran pioggia, abbiamo visto tragedie e morti; strade distrutte, paesi travolti. L'altro giorno, un po' di pioggia autunnale ha riaperto la ferita nella valle, ha provocato nuovi morti. Di chi la colpa? Sono stati spesi inutilmente i miliardi stanziati con la grancassa per rimediare alla situazione? C'è qualche cosa che non funziona nell'autorità competente?

* *

Si dice che la triplice competenza — Regione, Anas per le strade statali, Magistrato del Po per le acque — crea caos, soprattutto se gli sforzi non sono concentrati e contemporanei. Ma agli abitanti dell'Ossola, che cosa importa se la responsabilità è di questo o di quello; oppure del fatto che uno fa e l'altro non fa? L'Ossola piange di nuovo le sue vittime, cerca di rimediare una volta ancora ai suoi danni; e domani potrebbe capitare all'Astigiano, al Cuneese, alle cento e cento valli di montagna, alle zone di pianura, dove la minaccia dei fiumi e delle frane incombe.

* *

Siamo condannati ad aspettare il peggio a ogni imbronciamento di cielo, e a leccarci da soli le piaghe, come gatti randagi feriti? Sarebbe giusto che da gatti randagi in qualche modo fossimo promossi al grado di cittadini che funzionanti, in grado di prevedere almeno le cose prevedibili, di evitare le catastrofi che possono essere evitate.

Parlano gli assessori regionali Astengo e Rivalta

Piano di 240 miliardi di lire per costruire tante case in più

18 mila appartamenti

L'ultimo piano del palazzo della Regione in piazza Castello, proprio sotto i tetti, c'è l'ufficio che si occupa dell'edilizia: tra grafici, documenti e circolari, in queste mansarde si lavora per trovare soluzione al problema-casa con i soldi pubblici.

Dal 1971 in avanti le Regioni hanno acquisito sempre più competenze in questa materia, e si può dire oggi ogni intervento per soddisfare la fame sempre più grande di case passi da questi uffici: li dirige Flavio Rosso, un funzionario che si è «fatto le ossa» intorno a questi problemi. «Bisogna subito distinguere — spiega Rosso — tra l'edilizia sovvenzionata dagli Iacp, e edilizia agevolata, per la quale i soldi pubblici servono a coprire i mutui bancari, e quindi inventiva e attiva gli interventi di cooperative e imprese».

Cerchiamo di fare qualche cifra: dal 1971 al 1975, quando cioè le Regioni avevano ancora tutte le competenze in materia, in Piemonte finanziati alloggi, l'intervento della Regione — dal '75 ad oggi — ha «fruttato» 18 mila altri appartamenti. Non è certo poco, anche se non basta a coprire tutto il fabbisogno.

L'attribuzione dei fondi dallo Stato, anche se l'ente regionale non ha funzioni di secondo piano, di pura attuazione. Luigi Rivalta, assessore al territorio, ha anche la competenza per l'edilizia civile e scolastica, e ci spiega le scelte adottate: «In primo luogo c'è l'indirizzo territoriale e di programmazione, per rispondere in Piemonte alle esigenze più pressanti, al fabbisogno urgente; ma poi c'è la ricerca di ottimizzare i finanziamenti, in sostanza tutte le operazioni per sfruttare meglio i fondi disponibili e per prima i programmi».

C'è un dato qualificante a questo proposito: la Regione Piemonte è stata la prima in Italia a presentare il proprio piano biennale 1978/'79, che fa parte di quel più ampio progetto decennale per la casa, previsto dalla legge 457. «Abbiamo presentato il nostro piano, che prevede alloggi per 240 miliardi — spiega Rivalta — entro la data prevista del 20 febbraio, e già molti di quei progetti sono ora in costruzione. Sono passati pochi mesi, insomma, dalla decisione politica all'avvio dei lavori». E per il nostro Paese, bisogna dire, è davvero un risultato da poco.

Ora gli uffici sono già al lavoro per definire le case finanziate nel biennio 1980/81, con incontri e riunioni per decidere insieme ai comprensori il riparto ed erogazione dei fondi.

«Frenata la crescita incontrollata»

Che cosa fa l'assessorato regionale all'Urbanistica? Risponde l'assessore, Giovanni Astengo, «L'assessorato che si occupa puntuale usi e territorio, allo scopo di consentire destinazione più funzionale, eliminando sprechi e disordinate utilizzazioni che comportano, peraltro, maggiori spese per la collettività in servizi, quali: acquedotti, fognature, strade».

«Soltanto attraverso la redazione dei Piani Regolatori comunali e intercomunali possono porre le condizioni — ribadisce Astengo — per completa e diffusa del territorio e utilizzarlo, perciò, nel modo migliore».

Come è operato la Regione per raggiungere questo obiettivo? «La Regione — dichiara Astengo — attraverso la legge "Tutela ed uso del suolo" ha posto le norme che consentono di procedere a quelle operazioni di conoscenza, di controllo e di utilizzazione del territorio indispensabili per ridurre i costi una crescita incontrollata e spontanea, cioè, guidata unicamente da una logica di profitto individuale che poi sull'intera collettività».

«Non si pongono però soltanto — chiarisce Astengo —; attraverso la legge urbanistica regionale e gli strumenti da questa previsti vengono individuati gli edifici i di tempo definito vranno parte dei privati, dagli Enti pubblici, sulla programmi i Comuni, singoli o associati, si daranno Ciò comporta vera e propria rivoluzione modo di erogare i finanziamenti pubblici che non vengono più concessi con criteri astratti o, peggio, clientelari, ma attraverso effettivi e documentati programmi redatti sulla degli strumenti urbanistici esistenti».

In concreto, quale è prima della legge regionale e quali ora prospettive? «Ecco alcuni dati — afferma Astengo —: prima pochissimi i piani regolatori generali esistenti, le previsioni risultavano scorrette e (incrementi 300 per per insediamenti urbani venivano considerati punte del 3000/4000 per to); il risultato era la possibilità per la speculazione di operare a suo arbitrio estensioni territorio».

«Oggi — Astengo — le previsioni insediative sono ricondotte ai bisogni reali ed effettivamente realizzabili. Non è che non si costruisce più, anzi, i Comuni che hanno rispettato gli adempimenti previsti dalla legge sono oggi posti nella condizione di poter proporre all'industria edilizia di procedere al massimo delle sue possibilità produttive, per abitazioni e per il patrimonio esistente, all'industria stessa, certezza e la realizzazione dei propri investimenti».

Giacomo

Quattro anni di attività, sei di vita: il bilancio è positivo

Le Comunità montane aiutano le genti per troppi anni dimenticate dallo Stato

Un primo bilancio «ragionato» della propria attività, a sei anni dalla loro istituzione in Piemonte, le Comunità montane hanno fatto pochi giorni fa, il 5 ottobre, durante il 15° Convegno sui problemi della montagna tenuto a Torino. Ne è stato un bilancio positivo, tanto più se inserito in un contesto che vede la Regione farsi carico — in modo sempre maggiore — di problemi ecologici, di salvataggio e recupero di montani, che troppo hanno visto latitante lo Stato.

Istituite con la legge regionale n. 17 dell'11 agosto '73 — in ottemperanza all'articolo della legge n. del 3 dicembre '71 — le comunità montane piemontesi hanno iniziato a esistere e a operare nel

In questi anni si sono inserite nella realtà delle amministrazioni locali, promuovendo iniziative e attuando interventi che hanno consentito spesso di modificare situazioni che sembravano insuperabili, dimostrandosi, come ha detto al convegno l'assessore alla montagna della Provincia di Torino, Giovanni «*strumento insostituibile per la democratica rappresentanza delle popolazioni montanare e per sul piano della programmazione zonale e dell'uso del territorio sia su quello operativo-gestionale*».

In Piemonte le comunità montane hanno finora investito in opere e servizi di ogni genere una ventina di miliardi, nonostante le difficoltà derivanti dal meccanismo di finanziamento (che prevede la promulgazione di un'apposita legge ogni tre anni) del quale si esige la modifica della riforma locale: «*Il terzo finanziamento triennale — ha ricordato Baridon — è arrivato con quasi due anni di ritardo, in modo avventuroso e assurdo, per non dire casuale. Per fortuna nel '78 hanno sopperito le Regioni, fra tre anni daccapo?*».

La Regione Piemonte è stata la prima in Italia a concedere alle comunità montane un proprio contributo: sei milioni a ciascuna comunità più 50 per ogni abitante e 50 per ogni di superficie; dal l'aggiunta sarà di 500 lire. Un aumento che si traduce in circa 66 milioni per la maggiore e circa 10 per la più piccola, con un onere complessivo per la Regione di un miliardo e trecento milioni.

Per quanto riguarda il personale, le comunità montane dispongono di circa 250 dipendenti, più trentina di giovani periti agrari o laureati in agraria messi a disposizione dalla Regione provvedimenti per l'occupazione giovanile.

Che fatto finora le comunità? Le opere realizzate svariate, dalla creazione di parchi di mezzi meccanici polivalenti («piano neve») al ripristino di reti irrigazione vallive, dal ricupero di alpeggi abbandonati a realizzazioni cooperativistiche nel settore dei servizi sociali. In provincia di Torino particolare rilievo ha avuto l'attività delle comunità Valsusa, Val Pellice e delle Valli Chisone e Germanasca.

La linea d'azione presupponeva interventi «a pioggia» isolati e verticistici, «si è positivamente passati — ha affermato — a una stretta coordinazione montane, quantificando gli interventi in modo nuovo: disaggregazione territoriale delle risorse disponibili per gruppi di comunità, proporzionalmente a superficie e popolazione, garantendo così interventi su parametri reali e lasciati decisioni unilaterali o, peggio ancora, clientelari. Ciò dimostra come esistano modi di operare che, per essere messi in azione, non richiedono né leggi speciali né riforme, solo volontà politica e coerenza».

Maurizio Spatola

In Piemonte sono quarantaquattro

Queste, per provincia, le 44 Comunità montane piemontesi:

ALESSANDRIA (4): Valli Curone, Grue e Ossona; Val Borbera; Alta Val Lemme e Alto Ovadese; Alta Valle Orba e Valle Erro.

CUNEO (9): Valli Po, Bronda e Infernotto; Val Varaita; Valle Maira; Val Grana; Valle Stura; Valli Gesso, Vermenagna e Pesio; Valli Tanaro, Valli Mongia e Cevetta; Alta Montana.

NOVARA (10): e Formazza; Vigezzo; Valle Antrona; Valle Anzasca; Val Grande; Alto Verbano; Val Cannobina.

TORINO (13): Pelice; Valli Chisone e Pinerolese Pedemontano; Val Bassa Susa e Val Alta le Susa; Val Ceronda e Casternone; Valli di Lanzo; Alto Canavese; Valli Orco e Soana; Valle Sacra; Valchiusella; Dora Baltea Canavesana.

VERCELLI (8): Valsesia; Valle Sesia; Valle Prealpi Biellesi del Cervo; Valle Cervo; Valle dell'Elvo;

Centododici i musei del
Ecco un patrimonio da

Una guida per visitare le collezioni più importanti

A Torino 10.900 pezzi egizi

Ecco l'elenco dei musei di Torino e zone riguardanti le collezioni più importanti:

Archivio del Teatro Regio, *proprietà del Teatro Regio, piazza Castello 215 (Piccolo Regio), tel. 549.126. Inaugurato il 19-11-'75, comprende diecimila pezzi (libretti d'opera, spartiti, costumi, cimeli, foto, lettere). Si visita gratuitamente il mercoledì dalle 17 alle 19.*

Armeria Reale, *proprietà dello Stato, Palazzo Reale, piazza Castello 191, tel. 543.889. Fondata da Carlo Alberto nel 1837, contiene armi e armature. Visita, feriali 9-14, festivi 9-13, lunedì chiuso.*

Borgo e Rocca medioevali, *proprietà del Comune di Torino, viale Virgilio, tel. 659.372. Inaugurato nel 1884, saggio di arte civile e militare del XIV secolo. Visite: feriali (lunedì escluso) 9,30-12; 15-18.*

Galleria Subalpina Albertina, *proprietà dello Stato, Accademia Albertina 6, tel. 535.278. Fondato nel 1828, raccoglie opere pittoriche dal secolo XV al XVIII. Visita: feriali 9-12.*

Galleria Civica d'Arte Moderna, *proprietà del Comune di Torino, via Magenta 31, tel. 541.822. La nuova sede fu inaugurata nel 1959. C'è una ricca biblioteca, dipinti, sculture e disegni del XIX e XX secolo. Visite: feriali (escluso il lunedì) 9-19, domenica 10-18.*

Galleria Sabauda, *proprietà dello Stato, Accademia delle Scienze 6, tel. [illegible] Fondata da Carlo Alberto nel 1832, contiene raccolte di pittura della scuola piemontese, importante collezione di pittura fiamminga. Visita: feriali 9-14 (lunedì escluso) domenica 9-13.*

Museo Antoneliano, *proprietà del Comune di Torino, via Montebello 20, tel. 832.874. Portata a termine nel [illegible] (lavori diretti dall'Antonelli fino alla morte, nel 1888). Orario estivo 10-12, 14,30-19,30, 21-23; invernale 9-12, 15-18.*

Museo di Antichità, *proprietà dello Stato, via Accademia delle Scienze 6, tel. 535.908. Contiene materiale preistorico, romano, greco, etrusco e orientalizzante. Si visita dalle 9 alle 14 (lunedì escluso).*

Museo di Antropologia ed Etnologia, *proprietà dell'Università degli Studi di Torino, via Accademia Albertina 17, tel. 832.196. Visita: giovedì 9-12, 15-20, domenica 9-13.*

Museo d'Arte Antica di Palazzo Madama, *proprietà del Comune di Torino, Palazzo Madama, tel. 543.621. Fondato nel 1860, museo Civico di Torino. Contiene sculture, pitture e mobilio dall'epoca medioevale ai nostri giorni, raccolte di codici miniati, incisioni e stampe, collezione etnologica America, Africa, Oceania; altre importanti collezioni. Si visita tutti i giorni feriali (escluso il lunedì) dalle 9 alle 14 e la domenica [illegible]*

Museo dell'Automobile, *Unità d'Italia 40, tel. 677.666, inaugurato nel 1960 e intitolato a Carlo Biscaretti di Ruffia. Visita: dal 10 novembre al 31 marzo: mercoledì-domenica 10-12,30, 15-17,30; dal 1° aprile al 9 novembre: martedì-domenica 9,30-12,30 e 15-19.*

Museo Egizio, *proprietà dello Stato, via Accademia delle Scienze 6, tel. 537.581. Sorto nel 1824, contiene [illegible] egizi. Feriali 9-14; domenica 9-13 (chiuso il lunedì).*

Museo di Geologia e Paleontologia dell'Università degli Studi, *via Accademia delle Scienze 5, tel. 511.179. Visitabile da scolaresche.*

Museo di Anatomia Comparata, *proprietà dell'Università degli Studi di Torino, via Giolitti 34, tel. 831.930, chiuso.*

Museo dell'Istituto di Mineralogia *Cristallografia e Geochimica «Giorgio Spezia», universitario, via S. Massimo 24, tel. 832.193. Visita: 15-18.*

Museo e Istituto di Zoologia Sistematica, *universitario, via Giolitti 34, tel. 879.211, visite per scuole.*

Museo Nazionale del Cinema, *piazza S. Giovanni 2, tel. 510.370. Inaugurato il 27 settembre 1958, è articolato in 16 sale, biblioteca. Visita: da novembre a maggio, 10-12; 15-18,30; 20,30-23 - da giugno a ottobre 10-12; 15-18.*

Museo della Montagna, *proprietà del Cai, via Giardino 37, tel. 688.737. Sorto nel 1834. Tratta gli aspetti della montagna e dell'alpinismo. E' intitolato al «Duca degli Abruzzi».*

Museo del Risorgimento, *Palazzo Carignano, via Accademia delle Scienze 5, tel. 511.147. Ha origine dal lascito Daziali del 1864. Raccoglie documenti, testimonianze, cimeli, statue, disegni, dal '700 alla Resistenza. Visita: feriali (escluso lunedì) 9-19, domenica 9-13.*

Museo «Mecca» e dell'Assedio di Torino, *proprietà dello Stato, via Guicciardini 7, tel. 546.317. Aperto al pubblico nel 1961. Visita: martedì-domenica 9-14.*

Palazzo Reale, *proprietà dello Stato, piazza Castello. L'edificio fu iniziato nel [illegible] e compiuto nel 1660 sotto Carlo Emanuele II. Visite periodo invernale: martedì, mercoledì, giovedì e sabato 9-12 e 14-16; estivo 9-12,30, 15-17,30; venerdì e festivi 9-12,30.*

Fonte: Guida dei Musei del Piemonte - Regione Piemonte.

Museo egizio: la statua di Amenhotep II

Ecco l'elenco completo, Comprensorio per Comprensorio, di tu

A Gignese gli ombrelli, a Marengo le a

COMPRENSORIO DI [illegible]

A [illegible] Museo Civico (via Giorgio Geneyes, tel. 0122-9256).

A **Carignano** Museo Civico (via Braida 50, tel. 011-9697838).

A **Carmagnola** Civico (P. S. Agostino, tel. 011-97902); Museo di Scienze Naturali e Museo Tipografico «Rondani» (via Santorre di Santarosa 10, 011-970432).

A [illegible], Pinacoteca «G.A. Levis» (via Vittorio Emanuele 75 tel. 0122 54104).

A **Chieri** Museo Civico (via Palazzo di Città 10, tel. 011-9470048).

A **Collegno** Antiquarium (Parrocchia S. Monica, 011-677231).

A **Cuorgnè** Rassegna «Tuttocarlin» (p. Morgando, tel. 0124-666058).

A **La Mandria** - Venaria (tenuta Mandria, palazzina reale, 011-490025).

A [illegible] Storia Enologica (p. Luigi tel. 011-9470345).

A **Santena** Cavouriano (Castello Cavour, tel. 011-949578).

A **Stupinigi** Museo dell'Arredamento (palazzina, tel. 011-598844).

A **Susa** Museo Civico (via del Castello 16, tel. [illegible]

A [illegible] Museo Privato Garelli (via Di Nanni 8, tel. 011-3490139).

COMPRENSORIO DI IVREA

Ad Museo del Castello (castello locale).

A **Ivrea** Museo Civico «Garda» (p. Ottinetti 18, tel. 0125-49083).

COMPRENSORIO DI [illegible]

A della Montagna (Fortezza, tel. 0121-22328).

A **Ghigo** Val Germanasca (Tempio valdese, tel. 0121-50132).

A [illegible] Museo Valdese della Balziglia (Concistoro valdese).

A **Pinerolo** d'Arte Preistorica (viale Giolitti 1, tel. 0121-72376); Museo Nazionale dell'Arma di Cavalleria (v. Giolitti 5, tel. 0121-3139); Museo «Casa del Senato» (p. D'Andrade, tel. 0121-74505); Palazzo Vittone (tel. 0121-74505).

Museo Valdese (tel. 0121-740201).

A **Torre** Galleria Civica d'Arte Contemporanea (Museo Valdese, tel. 0121-91365) e Museo Storico Valdese (via D'Azeglio 2, tel. 0121-90283).

COMPRENSORIO DI VERCELLI

A **Vercelli** Galleria d'Arte «Sereno» (via Sereno 7); Museo Leone» (v. S. Caterina 5, tel. 0161-65604) e Civico «F. Borgogna» (v. Borgogna 8, tel. 0161-62576).

Galleria d'Arte Moderna (v. Rege Como 7, tel. 0161-94200).

A **Trino Vercellese** Museo Civico «Irico» (p. Garibaldi 17, tel. 0161-62010).

COMPRENSORIO DI [illegible]

A **Biella** Istituto Fotografia Alpina «Vittorio (San Gerolano) e Museo Civico (v. P. Picca 36, tel. 015-21653).

Alagna Walsermuseum (fraz. Pedemonte, tel. 0163-91118).

A **Civiasco** Museo «E. Durio» (via Durio tel. 0163-51597).

A **Rima** «Della Vedova» (tel. 0163-95002).

A Sesia Museo Storia e Arte (via Torchio, tel. 0163-45168).

A **Varallo** Museo «P. Calderini» (via Don Maio, tel. 0163-51424) e Pinacoteca (via Don Maio, tel. 0163-51424).

A **Romagnano** Museo Storico Etnografico (via Torre 2, tel. 0163-28078).

COMPRENSORIO [illegible]

A Galleria Giannoni (corso Italia, tel. 0321-23021); del Broletto (corso Italia, tel. 0321-28021); Museo Etnografico Ferrandi (via Ferrari 13, tel. 0321-27037); Museo Lapidario della Canonica (tel. 0321-37234) e Museo di Storia Naturale (via Ferrari 13, 0321-27037).

A **Oleggio** Museo d'Arte Religiosa (tel. 0321-91168) e Civico Popolari (Villa Trolliet, tel. 0321-91343).

A **Pombia** Museo Archeologico (Villa Soranzo, tel. 0321-95355).

[illegible] VERBANIA

A Galletti (p. Convenzione 10, tel. 0324-2332) e di Palazzo «Silva» (tel. 0324-2332).

A **Gignese** Museo dell'Ombrello (tel. 0321-5104).

A Toce Antiquarium (c. Milano 63, tel. [illegible]

A **Macugnaga** Museo Storico (Municipio, tel. 0324-65009).

Mergozzo Antiquarium (chiesa «Maria Assunta», tel. 0323-80109).

A **Pallanza** Museo Paesaggio (via Ruga 44, tel. 0323-43125).

A - **Isola** Palazzo Borromeo (tel. 0323-30556) e Canonica (Pal. Congressi, tel. 0323-30389).

A **Viceno** Museo Montagna (tel. 0324-61048).

COMPRENSORIO DI CUNEO

A **Cuneo** Museo Civico (Palazzo Auditredi, tel. 0171-3593) e Etnografico della Provincia.

A Grana Museo Etnografico Coumboscuro (tel. 0171-98717).

Piemonte rivalutare

questi ultimi anni è cre-
o, in tutto il Piemonte,
resse verso i musei, le
oteche, i beni culturali
generale. L'intervento
Regione, l'attività degli
ocali, hanno consentito
igliorare le precarie
izioni in cui versavano
musei e proseguire
vità di promozione della
lica lettura.
rto le carenze sono an-
gravi, soprattutto per
riguarda personale
massima parte volon-
impegnato contem-
neamente in altre atti-

ve anche affermarsi
nuova mentalità. Il mu-
eve essere visto non più
sivamente luogo
nservazione e godi-
to estetico, ma anche
struttura di studio
mentazione, inserita
complesso degli organi-
operanti in campo cul-
e.
nusei in Piemonte, se-
un'indagine 1977,
112, 14 di questi sono
statali universitari. Tra questi ultimi si sta lavorando per riunire in un unico organismo articolato complesso dei musei di scienze naturali. vuole così fornire uno strumento coordinamento per la ricerca universitaria per studenti e insegnanti di tutte le scuole, di ogni ordine grado.

I compiti, nel campo culturale delicati e plessi, occorre seguire globalmente l'andamento dei musei senza interferire nella autonomia di gestione degli enti responsabili ogni singolo museo. Appartengono allo Stato i grandi musei, in particolare quelli artistici; quelli di medie piccole dimensioni in gran parte comunali. Il resto è di proprietà di fondazioni, sociazioni, talora di privati.

La maggioranza dei musei situati fuori Torino ha rattere eterogeneo (arti figurative, archeologia, materiale documentario, scienze naturali), derivando quasi sempre da raccolte di studiosi collezionisti del luogo.

La Regione ha operato attivamente, anche punto di vista legislativo, per la valorizzazione dei beni culturali. Gli interventi per la conservazione delle opere d'arte (restauri), sono passati dalla cifra milioni lire del 1974, ai 416 di quest'anno. Analogo rapporto negli anni per le sovvenzioni musei e pinacoteche di enti locali milioni nel 1974, 172 milioni impegnati quest'anno).

Nel 1979 raggiunge il miliardo e cento milioni l'impegno per sovvenzioni alle biblioteche statali. Per il restauro di materiale bibliografico raro e pregiato passati dai milioni 1972 150 del 1979.

Queste cifre testimoniano dell'interesse regionale in materia culturale. Una regione che intende valorizza- un patrimonio ricco e pieno di valori storici.

Fiorini
Assessore regionale all'Istruzione e Cultura.

Museo d'artiglieria: una veduta parziale del salone del Mastio

Museo dell'automobile: la Fi 3,5 HP. E'

Museo del Cinema: fonografo e proiettore del primo Novecento

Palazzo Madama: Coro ligneo di ('500)

Palazzi da salvare

parla musei, biblioteche, patrimonio culturale ed artistico. che si fa per salvaguradare mantenere vivo questo patrimonio? Alcuni vecchi palazzi stati restaurati riadattati. «Desidero ricordare — afferma il presidente della Regione, Viglione — il recupero dell'Istituto Riposo per la Vecchiaia corso Unione Sovietica che ospita attualmente il Centro di calcolo della Regione, una strutture più importanti in Europa nel campo raccolta automatica dei dati e dell'informazione».

Altro esempio: Palazzo Lascaris, da un mese il Consiglio regionale del Piemonte.

«Inoltre è in corso ristrutturazione dell'ala nuova Palazzo Reale — continua Viglione — ospiterà anch'essa uffici regionali. La Regione ha ritenuto in questo modo compiere scelte valide, sotto profilo amministrativo, punto culturale.

Ma non sono realizzati interventi di questo tipo soltanto Torino. «La Regione — ricorda Viglione — ha anche acquisito castello di Vignale Monferrato, gestito oggi Consorzio di Comuni legati dal punto di vista storico sociale che attualmente ospita una enoteca regionale. edificio che intendiamo sempre più valorizzare centro incontro e come struttura socio-culturale.

Particolarmente sensibile alle iniziative recupero patrimonio storico architettonico esistente Viglione afferma «La Regione Piemon- ha dato un contributo concreto alla salvaguardia molti palazzi, sarebbe importante che in tutto il Paese avviassero iniziative analoghe, in genere sollecitate popolazioni che legate storia della propria terra».

ti i musei della regione ni della battaglia

PRENSORIO
ne Vagienna Civico (via Roma
L 0172-65152).
acconigi Pinacoteca «Levis» (v. S.
a, tel. 0172-85156).
aluzzo Civico «Casa Cavassa»
Giovanni 7, tel. 0175-41951).
avigliano Museo Civico (v. S. France-
tel. 0172-2982).
Museo Civico Archeologico (v. Pa-
3, tel. 0173-30092).
arolo Castello Comunale Falletti di
(tel. 0173-56106).
ra Museo Civico (via Craveri 15, tel.
2010).
herasco Museo Civico «Adriani» (v.
ale 40, tel. 0172-48101).
rinzane Cavour Museo dell'Enoteca
ale Piemontese (Castello Grinzane
, tel. 0173-62159).
agliano Museo Tradizioni Po-
(tel. 0173-66311).
Museo Vini d'Alba
ia Annunziata).

RENSORIO DI MONDOVI'
Museo Civico Geo-speleologico
vour 137, tel. 0174-81006) Pinacoteca
(v. Cavour 137, tel. 0174-81006).
coforte Museo Storico «Ghislieri»
ario, tel. 0174-63107).

DI ASTI
Museo Alfieriano (Palazzo Alfieri, tel. 0141-58284); Museo Archeologico (c. Alfieri tel. 0141-50229); Pinacoteca Civica e Museo Risorgimento (c. Alfieri, tel. 0141-50229).
Mombercelli Museo Civico (via Ravazza 1, tel. 011-851318).
A **Nizza** Raccolta Bersano stampe sul vino (Casa S. Marco, p. Stazione).

COMPRENSORIO ALESSANDRIA
Acqui Museo Civico Archeologico (tel. 0144-55958).
Ad Museo Pinacoteca Civica (v. Tripoli 16, tel. 0131-54681).
A **Marengo** (presso Spinetta) Museo della Battaglia di Marengo.
A **Novi Ligure** Museo (v. Gramsci 67, tel. 0143-71825).
Museo Civico (p. Arzano 2, tel. 0131-863161).
A **Voltaggio** Pinacoteca dei Cappuccini (Convento, tel. 010-930237).

COMPRENSORIO DI CASALE
A Mostra Comunità Israelitica (v. Olper 44) Museo Civico (via Mameli 17, tel. 0142-4174).
Crea Museo Santuario di Crea (tel. 0142-940109).

Le foto di questa pagina riprese «I musei Torino» Grafica editrice

Accuse di «panregionalismo»

Risposte a Cossiga

Che significato assumono le critiche portate da Cossiga alle Regioni, nel recente convegno di Viareggio? Ecco le risposte del presidente del Consiglio regionale piemontese, Dino Sanlorenzo e dell'assessore al Bilancio e Programmazione, Claudio Simonelli. [illegible] tecipato al convegno.

Intervento [illegible]

«Il governo cerca potere»

Simonelli commenta: «I rappresentanti degli Enti locali, presenti al convegno di Viareggio, hanno unanimemente va[illegible] le affermazioni del presidente del Consiglio, Cossiga, per quelle che sono: non una sortita improvvisa, ma un tentativo, in atto da qualche tempo, [illegible] contrapporre le Regioni ai Comuni per recuperare terreno al potere centrale. E' un tentativo che è iniziato subito dopo l'entrata in vigore del DPR. [illegible] che [illegible] ridistribuito alcune competenze alla periferia sottraendole al centro. Il governo ha iniziato allora un «balletto» di decisioni contraddittorie, soprattutto sul terreno finanziario, tentando di scaricare sulle Regioni alcune inadempienze [illegible] Tesoro nei confronti [illegible] Comuni.

«La pretestuosità di questa azione — continua Simonelli — è dimostrata dalla circostanza inoppugnabile che tanto le Regioni, quanto i Comuni sono enti [illegible] finanza derivata, cioè traggono gran parte delle proprie risorse da finanziamenti dello Stato e perciò tanto i ritardi, quanto le insufficienze di fondi e disponibilità delle une e degli altri sono, in ultima analisi, riconducibili ad una responsabilità [illegible] potere centrale.

«Per questo i rappre[illegible] degli [illegible] locali a Viareggio [illegible] to la [illegible] l'urgenza, da una parte, [illegible] riforma della finan[illegible] locale e [illegible] legge [illegible] autonomie (con il riprist[illegible] di una parziale capacità impositiva dei Comuni che riapra i margini dell'autonomia finanziaria), dall'altra l'avvio di una politica di programmazione che, in base al DPR 616, vede le Regioni in un ruolo centrale e attribuisce loro il compito di raccordo tra finanza statale e locale. Su questi punti Regioni e Comuni sono d'accordo».

Intervento di [illegible]

«Distinguere tra Regioni»

Sanlorenzo dice: «Non si può parlare di "panregionalismo" perché le singole Regioni vanno giudicate da ciò che fanno. Ci sono Regioni e Regioni. C'è la Toscana che ha speso l'84 per cento delle cifre messe a disposizione per investimenti e c'è la Sicilia che di queste ha messo in moto soltanto il 6 per cento. In quattro anni il Piemonte ha realizzato 153 asili nido (più altri 70 in costruzione), mentre sono 34 quelli del Veneto e 26 in tutto il Sud. In Piemonte si sono costituiti 136 consultori, contro i 25 del Veneto e i 27 di tutte le regioni meridionali. Questi dati servono a comporre le grandi linee di un giudizio politico».

«In secondo luogo — aggiunge Sanlorenzo — il governo sbaglia se crede che contrapporre Comuni a Regioni possa riuscire utile per una qualsiasi opera di risanamento del Paese. E' vero, ci sono Regioni in crisi, e altre che lo sono state per molto tempo. Ma negli ultimi tre anni si è sciolto due volte anzitempo il Parlamento nazionale, mentre non si è mai sciolto un Consiglio regionale».

Sanlorenzo conclude: «La governabilità del Paese, problema dei problemi, che nemmeno il governo Cossiga ha risolto, sarebbe divenuto un problema insolubile se complessivamente il sistema delle autonomie non avesse tenuto».

Si lavora anche per Fossano e Savigliano

Saluzzo: il programma per i suoi Anni Ottanta

SALUZZO — Cinquantasei comuni (26 [illegible] quali appartenenti alle due comunità montane, la Valle Varaita e la Valle Po-Bronda e Infernotto), oltre 150 mila abitanti secondo il censimento del 1977, una superficie di 1900 chilometri quadrati, 60 consiglieri, 5 commissioni di lavoro permanenti, un personale ridotto all'osso. Questa, in sintesi la scheda di presentazione del Comprensorio di Saluzzo - Savigliano - Fossano, l'unico «tripolare» fra i quindici comprensori istituiti dalla Regione Piemonte [illegible] n. 43 del 1976.

[illegible] all'insegna della [illegible] per la «capitale» (se [illegible] d Fossano o Savigliano), «[illegible] Saluzzo per il suo ampio bacino montano [illegible] raccoglie ottantamila cittadini, il Comprensorio ha chiuso il suo primo bilancio di vita, a tre anni [illegible] attività, [illegible] positivo. Pur [illegible] diverse sfumature e posizioni, infatti, [illegible] la maggioranza dc-psdi (l'assessore repubblicano Pierangelo Marengo, morto l'estate scorsa non è più stato sostituito da un collega di partito poiché al pri manca il «tredicesimo») sia la minoranza di sinistra (psi, indipendenti, pci) [illegible] d'accordo sul ritenere sostanzialmente in «attivo» l'esperienza sin qui fatta nell'organo programmatore.

«[illegible] se i gruppi, [illegible] amministrativi [illegible] hanno sentito questa realtà, l'hanno vissuta con impegno nelle molte riunioni di lavoro, non altrettanto [illegible] può dire della popolazione, [illegible] quale il Comprensorio [illegible] burocratico, quasi un «doppione» inutile [illegible] n'è quindi compresa la grande importanza». Così il presidente del comitato, il democristiano Giovanni [illegible] sindaco di Genola, [illegible] questi primi anni di vita dell'ente.

«La motivazione [illegible] questa minor comprensione — prosegue Quaglia — sta in tre [illegible] tutto i consiglieri sono eletti in «secondo grado» [illegible] cioè dagli amministrativi [illegible] e provinciali mentre [illegible] nominati da [illegible] sarebbero più «sentiti», conosciuti, [illegible] di [illegible] l'attività del comitato avrebbe una maggiore diffusione e interesse. Secondariamente, noi qui trattiamo in prima persona problemi che, si riguardano tutta la vita comunitaria, ma che sono affrontati sempre fra amministratori locali, salvo alcuni casi per i quali è prevista una nostra specifica competenza, per cui [illegible] viene a diretto contatto con [illegible] realtà».

Quaglia è un sostenitore della funzione tecnico-programmatoria demandata al Comprensorio, funzione che contribuisce a una migliore crescita complessiva di tutta la Regione. «Credo molto — dice — alla programmazione che nasce dal basso, dalle domande dei Comuni, soprattutto dei più piccoli e deboli come quelli montani. E' quindi molto importante l'elaborazione, [illegible] stiamo facendo con la collaborazione di un'équipe tecnica della Regione, della bozza di schema del Primo piano socio-economico territoriale, parole forse astruse che, in pratica, vogliono dire preparare quella che sarà la realtà in cui vivremo negli Anni Ottanta».

E fare il presidente di comprensorio che cosa vuol dire? «Personalmente — risponde Quaglia — una grande esperienza umana, interessante. Ho conosciuto amministratori di Comuni diversi, di Comprensori diversi, assessori regionali e, sempre, con tutti, c'è stato [illegible] franco rapporto di collaborazione. A tutti interessa crescere, in fretta, ma bene, senza inutili dispersioni. Tuttavia c'è da dire che si è oberati da troppi impegni: i consiglieri del comitato, oltre che ad essere amministratori provinciali o nei loro comuni, fanno inoltre parte chi delle comunità montane, chi dei consorzi fra comuni, chi delle zone agricole, chi dei distretti scolastici... Inoltre, è bene ricordarlo, c'è il [illegible] per [illegible] pagnotta perché, [illegible] non è che ti dia da vivere. Comunque un'esperienza valida, positiva: io non mi sento assolutamente [illegible] burocrate ma un coordinatore.

Alberto Gedda

Piani per potenziare artigianato e turismo

Borgosesia tenta il rilancio dell'agricoltura nelle valli

BORGOSESIA — Il più piccolo comprensorio del Piemonte (45 Comuni, un territorio di 1015 chilometri quadrati che comprende la Valsesia, la Valsessera, l'alto Novarese e Vercellese, una popolazione di «sole» 83.753 unità) costituisce uno degli esempi più lampanti di come la programmazione politica deva [illegible] con [illegible] sollecito intervento degli [illegible] centrali.

«Tra il comprensorio di Borgosesia e la Regione — afferma il presidente, Gian Luigi Testa — è nato un rapporto [illegible] che [illegible] portato [illegible] più disparate iniziative».

A determinare il [illegible] dello stretto legame tra l'organismo regionale e l'ente valsesiano ha indubbiamente influito la disastrosa alluvione che ha colpito la conca del Rosa nella notte tra il 7 e l'8 agosto dello scorso anno. «In questa tragica occasione — aggiunge Gian Luigi Testa — il Comprensorio ha svolto una rilevante azione di coordinamento e di orga[illegible] [illegible] mettere a fuoco la funzionalità del giovane ente. Forse proprio in una evenienza così dolorosa abbiamo posto le basi per i [illegible] interventi».

A [illegible] di neppure due anni [illegible] suo insediamento, il Comprensorio di Borgosesia, guarda con giustificata soddisfazione ai risultati ottenuti. Condotto da una amministrazione che ha nel socialista Gian Luigi Testa il suo presidente, nel comunista Antonio Ponzi e nel socialdemocratico Giorgio Raines i due assessori, l'ente valsesiano ha affidato i suoi compiti a cinque commissioni: programmazione (presidente Giulio Axerio), territorio (Antonio Materozzi), agricoltura (Lelio Gualino), lavoro (Franco Agazzone), sicurezza sociale (Sergio Giroldi).

«Il nostro impegno maggiore dal '77 ad oggi — sottolinea il presidente — è stato diretto alla stesura del piano territoriale e per lo sviluppo socio-economico, un programma che è ormai alla sua fase finale e che entro l'anno verrà approvato dal consiglio comprensoriale».

Il settore agricolo, industriale, artigianale, turistico ed il riassetto idrogeologico del territorio rappresentano i punti fondamentali di un progetto che, in minima parte, ha già trovato una sua [illegible]

Il consolidamento [illegible] struttura esistente nel campo industriale, il rilancio dell'agricoltura (sviluppo della viticoltura nei comuni della parte bassa del territorio, della zootecnia in alta Valsesia e della coltura ortofrutticola nella zona intermedia), l'espansione dell'artigianato, la riqualificazione di un turismo che è fonte vitale per l'economia dell'alta valle, costituiscono gli obiettivi principali del programma dell'organismo borgosesiano, un ente che nella miriade di istituzioni politiche, ha trovato in Valsesia una sua precisa ed indispensabile collocazione.

Roberto Eynard

Al Carignano sarti artigiani

● Lunedì 29, alle ore 21, al Teatro Carignano, l'Associazione maestri artigiani sarti, con il patrocinio della Regione Piemonte, organizzerà una mostra della sartoria. Sarà l'occasione per fare il punto su un settore altamente qualificato e di rilievo in Piemonte.

All'incontro saranno presentati i modelli e le collezioni della stagione primavera-estate 1980.

● Il 19, 20 e 21 ottobre si svolgerà, a S. Salvatore Monferrato, il convegno «Piemonte e letteratura nel '900», con il patrocinio della Regione Piemonte. Il convegno nasce dall'idea di proporre iniziative culturali anche nei centri minori.

● Il giocattolo è in mostra a Valenza dal 13 ottobre. La rassegna, quest'anno, ha raddoppiato i suoi espositori (200 aziende orafe). L'interesse intorno ai gioielli prodotti a Valenza sta crescendo in Italia e nel mondo.

Un lettore commenta le dichiarazioni dell'assessore

Centrali nucleari in Piemonte «Perché contesto la Regione»

Rice[illegible] e pubblichiamo:

Ho letto l'articolo sulle centrali nucleari, pubblicato da «Stampa Sera» mercoledì 15 ottobre. E sono [illegible] scandalizzato. Mi hanno stupito le dichiarazioni dell'assessore Rivalta: di fronte alla constatazione che il Piemonte è obbligato a importare il 40 per cento dell'energia elettrica [illegible] [illegible] con cosa propone? Propone di studiare a fondo il problema. Dico io, ma che senso ha? Oggi c'è bisogno di fatti, [illegible] di parole.

L'Enel ha preannunciato «tagli» di corrente. Le fabbriche saranno costrette a fermarsi, la gente in casa resterà senza luce magari per ore. Con conseguenze che tutti immaginiamo [illegible] che, sicuramente, si aggraveranno. E l'Enel non è da ieri che lancia l'allarme. Succederà, prevedo, che il giorno in cui gli elettrodomestici si spegneranno non ce la prenderemo con i vari Rivalta, ma con l'Enel. Ma non sarà giusto, perché la colpa è dei politici.

Mi spiego: è a loro che spettano le decisioni. Invece non le prendono, forse perché comunque scontenterebbero qualcuno. Tutti sono capaci a fare gli amministratori in questo modo. Il Piemonte doveva indicare due aree per nuove centrali nucleari. La Regione, invece, non le ha indicate perché, dice Rivalta, prima vogliamo tutte le garanzie, vogliamo saperne di più sulle centrali nucleari.

Soluzione tanto comoda quanto ridicola. Lo Stato non ha chiesto alla Regione Piemonte un parere sulla pericolosità o meno delle centrali nucleari, ha chiesto che si dica dove, in Piemonte, ne possono costruire due. La responsabilità della pericolosità se la prende lui. Che la Regione Piemonte pensi soltanto a dire dove l'Enel può tirarle su. E si assuma la responsabilità di questa scelta.

La verità è che, come al solito, tutti si preoccupano del lavoro degli altri, mai del proprio. E' l'ennesimo esempio, questo, dell'incapacità dei nostri governanti.

Mi scuso per lo sfogo e ringrazio per l'ospitalità.

Lettera firmata, Torino

Supplemento al n. 276
STAMPA [illegible]
17 ottobre [illegible]
[illegible] responsabile
[illegible] Doglio

MODA - Impermeabile con grinta

Lo stile Bogart

Antipioggia e tuttofare

Sotto spinta da che sempre più pratica, sempre più sportiva sempre più l'impermeabile di essere il capo soltanto per riparare dalla pioggia: assunto duplice funzione di soprabito che bello e cattivo tempo.

Soprattutto campo l'impermeabile insospettata grinta di «gran sportivo», puntualpresente negli stadi partite calcio. Prendendo in considerazione l'insofferenza dell'uomo d'oggi al tradizionale cappotto pesante, gli stilisti, in collaborazione i produttori impermeabili, hanno pensato riscaldare l'impermeabile foderandolo in soffice, leggera lana di tipo inglese vivacizzata da quadretti, pied-de-poule, finestrature o spigature. linea tra lo classico anglosassone del Burberry e trench na alleggerito dagli orpelli metallici tempo erano la dell'impermeabile del tv Sheridan. Spalline carré volanti continuano arricchire il trench che caparbiamente ripresenta alla ribalta moda autunnale. agli Anni Cinquanta i creatori l'hanno riproposto ampia color, evocante il mitico Bogart di Casablanca. riportato in voga l'auto-cost l'impermeabile a quarti comodo per coloro che per ragioni di lavoro vivono gran parte loro giornata in macchina. L'idea «corto» non deve riferirsi all'immagine dimessa dell'impermeabile invecchiato e spalle curve Peter Falk, Colombo. un giovanile giaccone disegnato Bruno (leader moda) per che l'ha

Sotto gli scrosci autunnali intanto l'ammonimento di Allegri (specialista di alto livello moda-pioggia): «qual pensare all'impercome accessorio» ed ecco che recupera i superclassici spolverini militari e si appassiona a quei po' dimenticati, quali il gabardine e il popeline unito e cangiante, per degli importanti capi trapuntati e maschili destinati boutiques lusso.

Più ampia è varietà modelli femminili arricchiti fodere caldissime, imbottiti morbide, dotati spalle larghe e squasovente sormontate spalloncini in tonalità legnose, boschive, e nel colore del fango. Le donne cedono volentieri lusinghe dell'impermeabile da insotto pioggia-sole-neve, ma soltanto riscaldamento interno in pelliccia. Da qualche stagione continuano a salire le richieste del soprabito di o di cotone idrorepellente doppiato in pelliccia. E' paura degli scippi ha indotto signore (sebbene malincuore) occultare buccia il lusso del visone di altri animali pregiati. Di conseguenza i pellicciai, per evii cali vendite si sono specializzati in impermeabili protettivi, e costosi da portare di giorno

Nelle tonalità crepuscolari del Naldoni realizzato cangiante teoria di gran linea dello stesso colore. grigio metallico riflesso impermeabilizzata Togno creato supereleganti impreziositi dell'interno in petit-gris. Color noce sono i setosi spolverini di Borello, enfatizzati spalle da motivi di pieghe, in biondissimo petit-gris. Chi sfidare pioggia a cuore più leggero troverà nelle boutiques modelli bordabili in tessuto na cotone impermeabilizzati, foderati orsetto, agnellino, lapin. Veri o finti che siano, questi animali «poveri» hanno i requisiti per riscaled arricchire gli impersoprabili. Ecco esempio i modelli di Elettra, funzionali, da un taglio agile sportivo, in vari tipi tessuto e colori compreso l'intramontabile nero, doppiati di caldissimo ma economico pelo e personalizzati dettagli ricercati.

I giovani soluzione più pratica suggerita Put-Jeansing: ampi giacconi unisex in gacotone-imper riscaldati substrati ovattina fodere di lana. Come alternativa è previsto giaccone imbottito trapuntato in nailon a colori squillanti: turchese, giallo, arancio, bianco e azzurro cielo ravvivare le cupe giornate invernali.

Elsa Rossetti

La Vanoni ritorna al cinema in coppia con Ugo Tognazzi

E' una scommessa la vita di Ornella

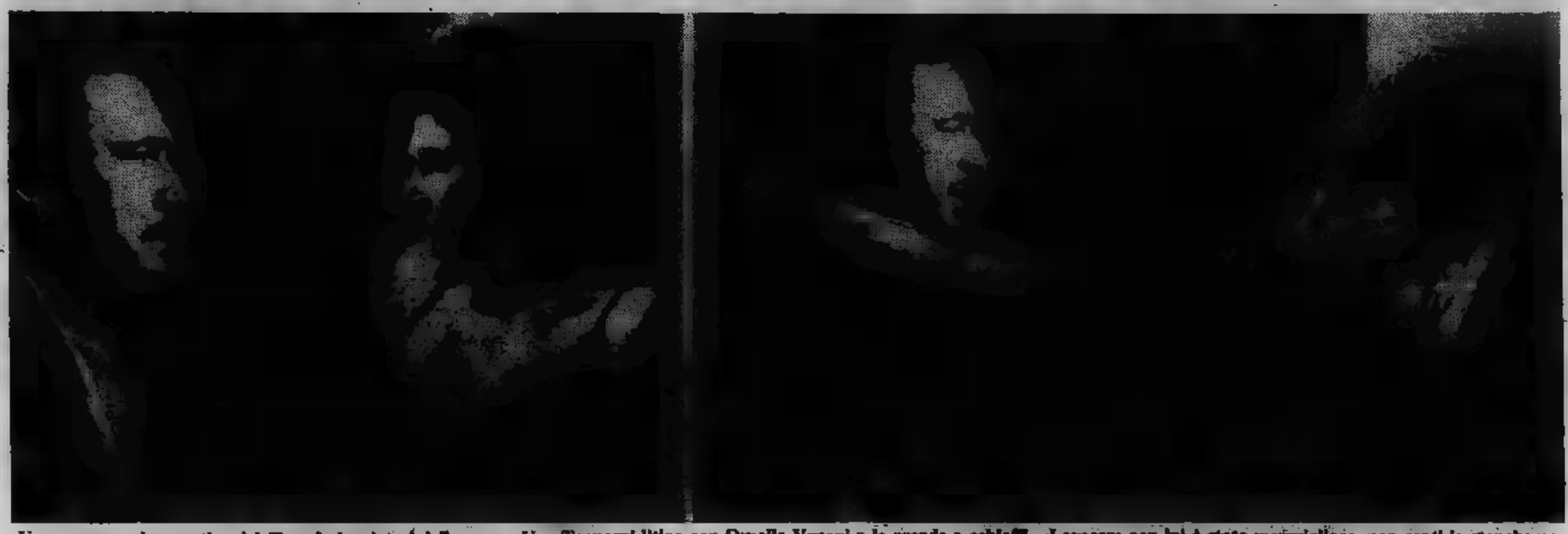

Una sequenza drammatica del film «I viaggiatori della sera»: Ugo Tognazzi litiga con Ornella Vanoni e la prende a schiaffi. «Lavorare con lui è stato meraviglioso, non sentì la stanchezza»

ROMA — Perché una cantante affermatissima abbandona — seppur provvisoriamente — il mondo della musica per avventurarsi nel mosso del cinema, rischiando magari di affondare? Facciamo la domanda a Ornella Vanoni, una delle cantatrici più celebrate che, rinunciando a moltissime delle ricche serate, ha preferito debuttare come protagonista in un film interpretato [illegible]to da Ugo Tognazzi, «*I viaggiatori della sera*», presentato recentemente a Sorrento.

Con un tono deciso, quasi tagliente, dice: «*In [illegible] ho già [illegible] prima esperienza cinematografica, dieci anni fa, accanto a Domenico Modugno. Ma quello fu quasi un gioco, senza molto impegno da parte mia. Adesso è diverso. Si tratta invece di un ruolo importante, bellissimo, ricco di umori, quello di una donna piena di vita e di slanci di umanità*».

Va bene, ma perché non proseguire allora quel primo tentativo di dieci [illegible] fa? Il risultato non fu forse incoraggiante? «*Forse* — sorride ironica — *non [illegible] quella la mia corda giusta. Comunque non è che poi il cinema non mi abbia più interessata, solo che non ho trovato da allora fino a oggi, tra le varie proposte, [illegible] storia che mi convincesse, che mi si adattasse*».

Si dice che lei sia gelida, calcolatrice e autoritaria... «*E' che io essendo appassionata del mio lavoro, mi impegno sempre al massimo, con forza e determinazione, a volte con lo stesso accanimento dei miei primi momenti*».

Si dice anche: ha una filosofia gitana, ama il kitsch, è umorale, indolente e scatenata, passionale e imprevedibile... «*E' vero un po' questo* (e il suo viso si addolcisce indulgente). *A volte sono soddisfatta e a volte insoddisfatta. Forse dipende dal fatto che la mia vita è stata sempre [illegible] scommessa contro certe incomprensioni. E a volte ho vinto e a volte ho perduto. A volte la fortuna è stata dalla mia parte ed altre no*».

Ci sono state altre cantanti che dopo [illegible] nel cinema o nel teatro hanno trascurato la canzone. Potrebbe succedere anche a lei? «*Non credo. La canzone resterà sempre la mia attività principale. Mi riconosco soprattutto [illegible] cantante ed è così che voglio [illegible] propormi al pubblico. Non si dimentichi che il teatro è stato la mia prima grande passione, ma ciò non mi ha impedito di impegnarmi come cantante*».

In una nota canzone lei dice di aver amato molti uomini e che li porta dentro, tutti, anche se in maniera diversa... Ciò rispecchia anche la realtà della sua vita? «*Tutti gli uomini con i quali ho lavorato, od ho vissuto, che ho ben conosciuto, sono stati importanti per me. Comunque io ho sempre cercato di dividere nettamente il lavoro dalla mia vita privata. Così ho cercato di non farmi influenzare, anche quando si potevano avere interessi comuni*».

Con Ugo Tognazzi, durante la lavorazione del film, si è trovata completamente a suo agio? (Si distende): «*Nessun contrasto. Il clima con cui si lavora con Ugo è meraviglioso. E la sera, alla fine delle riprese, malgrado la stanchezza, si [illegible] insieme, coi colleghi, si fanno grandi mangiate, gare gastronomiche...*».

C'è stato un momento della sua carriera in cui si è sentito in modo [illegible] di aver raggiunto il suo momento magico? «*No, perché il successo è venuto a poco a poco. Ci sono stati tanti piccoli momenti magici e mi ci [illegible] mano. Meglio così no? Qualcuno ha scritto: il [illegible] clamoroso, improvviso, può durare lo spazio di un mattino, quello che si conquista giorno per giorno può durare fino sera...*».

Che definizione [illegible] di sé [illegible] temperamento [illegible] artista? «*Inquieta*».

E [illegible] carattere? «*Difficile*».

Di che cosa ha paura? «*Della solitudine*».

Che cos'è che può offenderla? «*La mancanza di rispetto*».

[illegible] ritiene sia il suo maggior [illegible] «*L'anarchia*».

Che cosa pretende dall'amore? «*L'amore, con la maiuscola. Anzi lo scriva con tutte maiuscole*». Accontentiamola: L'AMORE.

[illegible]

Al C. C. Franco-Italien

Cocteau e Orfeo

A trent'anni ormai dalla discussa prima parigina della primavera 1950, il Centro Culturel Franco-Italien diretto da Michel Monory è ripreso ieri nella sede di via Donati l'*Orphée* di Jean Cocteau, interpretato da Jean Marais, Maria Casarès, François Périer, Marie Déa e Juliette Greco.

L'*Orphée* appartiene al ciclo «Le cinéma des écrivains» che comprende tra le altre due opere di Cocteau. L'una, in programma martedì prossimo, è una successiva divagazione sull'argomento — *Le testament d'Orphée*, 1960 — filmata dallo stesso Cocteau e recitata dai medesimi attori, con la partecipazione di alcuni tra i miti (veri o falsi non importa) del nostro secolo, da Pablo Picasso a Serge Lifar, da Charles Aznavour e Françoise Sagan. L'altra opera ispirata a un romanzo di Cocteau ma girata da Georges Franju — *Thomas l'imposteur*, 1965 — sarà un'anteprima per la città di Torino.

Il punto di massimo interesse del settore cinema è dato tuttavia dalla presentazione de La [illegible] (1977), il lungometraggio conclusivo della bella attività di Marcel Carné, il quale è stato tentato dalla ricostruzione della storia del Cristo ma ha avuto l'u[illegible] di servirsi d'un tramite per narrarla. Il tramite sono i mosaici della basilica siciliana di Monreale che hanno ossessionato Carné al punto da indurlo a gettare nell'impresa tutti i risparmi.

Anche teatro, musica, arte, radio e corsi pubblici [illegible] spunti culturali e d'attualità (se ne parlerà

Jean Marais l'attore preferito di Cocteau

volta in volta). Rimanendo al film di ieri, bisogna ammettere che parecchie [illegible] obiezioni [illegible] al cinema di Cocteau — letterarietà, artificio, ripetitività — vengono a cadere di fronte a una storia sfrontatamente enfatica e pudicamente sofferta. Vedere Maria Casarès, la Morte, che s'innamora d'Orfeo (Jean Marais) e per lui rinuncia alla sua [illegible] immortalità è un concetto controverso che sullo schermo a tratti prende ancora, mentre a raccontarne per iscritto lo svolgimento si rischia di scadere nella goffaggine. [illegible] inquietanti di Jean Cocteau.

p. per.

Ancora polemiche su Vanessa Redgrave

Impegnata con i palestinesi fa l'ebrea alla televisione

[illegible] — La coraggiosa paladina dei diritti del popolo palestinese contro [illegible] d'Israele, è ebrea nei campi di concentramento nazisti dell'ultima [illegible] mondiale. Questa distanza tra vita reale e finzione che Vanessa Redgrave offrirà quest'anno completando per la televisione americana lo sceneggiato *Playing for time*.

Arthur Miller ha scritto la sceneggiatura del [illegible] che si basa sulle memorie di Fania Fenelon, un'ebrea parigina che, dopo aver sopravvissuto al campo di [illegible]to, vive in Francia. Il regista sarà Tony Richardson, il marito dell'attrice.

Ci sono state delle proteste da parte della comunità ebraica di Los Angeles rispetto all'opportunità che una persona che condanna lo Stato ebraico impersoni sul piccolo schermo un'ebrea. Tra queste, quelle del rabbino Marvin Hear, direttore del centro Simon Wiesenthal per gli studi sull'olocausto di Los Angeles, la lega B'Nai B'Rith, il congresso ebreo-americano e il produttore David Woolper.

La Redgrave è [illegible] al centro di polemiche [illegible] che lo scorso [illegible] quando vinse l'Oscar quale migliore attrice non protagonista [illegible] *Julia* di Fred Zinnemann dove [illegible] la parte di un'ebrea.

OGNI GIOVEDI' ALL'EDICOLA

STAMPA SERA

DOMANI

chiedete in edicola, con Stampa Sera, l'opera in dono:

CHESSA «Una piazza di Torino»

L'OPERA DI UN PITTORE IN REGALO

Ogni settimana Stampa Sera offre in dono una elegante copia fotolitografica di un disegno originale dei più noti pittori piemontesi appositamente eseguito per i nostri lettori. Nelle settimane passate sono apparsi Casorati e Campagnoli.

Seguiranno: CORDERO - EANDI - FICO RAMELLA - [illegible]

Rhonda Fleming e il «nuovo» Robin Clarke

Hollywood sul Tevere

Hollywood, quella mitica piena di orpelli nelle sue ville, la colma di stranezze i suoi abitanti che facevano a gara per mettersi in mostra (come Catilina, qualcuno aveva in mente splendidi fatto venire apposta dal Kansas), si è trasferita a Roma non con i barocchismi almeno con due dei suoi esponenti più in vista. Il primo è Rhonda Fleming, la rossa attrice dagli occhi verdi, personaggio affermato di quella dei b-movies che l'aveva lanciata quando si chiamava Marilyn Louis. Il secondo è Robin Clarke, atletico, simile a Robert Redford, uguale a Robert Kennedy, come dinato adesso, ma già pronto al successo internazionale.

Fleming ha 56 anni. È una splendida signora imponente, ma le è rimasto il viso dolce che aveva nella particina che Alfred Hitchcock le affidò in *Io ti salverò*, che aveva come interpreti principali Ingrid Bergman e Gregory Peck. Adesso gira in *Il ritorno di Maxmall Smart* con Vittorio Gassman e Sylvia Kristel.

Gli anni della carriera quando un agente di Hollywood, Henry Wilson, la vide per caso in una fotografia sulla rivista della scuola di suo figlio: *quella dovrebbe fare del cinema, osservato Henry* — la Fleming — *e quando mi vide: e tutta con le gambe lunghe lunghe, mi con indulgenza: "Torna non appena hai finito la scuola". E' passato tanto tempo da quando sognavo l'avvenire dorato, la fama, il successo, l'amore. I film sono molti allora, adesso questo nuovo lavoro in Italia, rinnovo anche tutti i miei sogni».*

Clarke è deciso a far soppiantare l'immagine del «bello» nelle preferenze femminili. Arriva fresco da una esperienza accanto al duro della televisione Telly Savalas con *The Border*, l'ultimo film di Christopher Leitch. Nato a Toledo nell'Ohio, da una famiglia che come lui spiega «credeva che il cinema fosse una specie di teatro ma con tante luci e suoni in più», si è poi trasferito a New York per agguantare qualche successo. Ha dovuto invece lavorare in un bar per vivere, un periodo davvero di miseria».

Poi ha una parte in un programma televisivo regionale *The Ninth Floor* che non ha però seguito. Robin Clarke, ziosissimo, non si dà per vinto e parte per l'Italia, ma qualche apparizione in televisione non gli assicura la grande scrittura. Ritorna negli States e a questo punto che si accorgono che è identico e somiglia in modo impressionante a Robert Kennedy. In *The Greek Tycoon* dà il volto al defunto presidente. Il successo è assicurato. I suoi occhi azzurri e il sorriso fra molto imperverseranno per la gioia di tante ammiratrici, su tutti gli schermi.

«Il diavolo e il buon Dio» al Carignano

Vitalità di Sartre

Il regista Aldo Trionfo, conversando ieri al Carignano in occasione della prima di *Il diavolo e il buon Dio*, ricordava che nelle altre città non è mancato il favore tra i giovani. Anzi qualcuno, a metà tra il candore e l'ignoranza, si lagnava con gli attori perché avevano troppo a lungo tenuto nascosto Jean-Paul Sartre.

E' vero, di Sartre abbiamo avuto bisogno ieri e abbiamo bisogno, se si pensa alla sua tagliente moralità e alla sua ricca filosofia. Rimarrebbe da dimostrare se anche la prosa trae un particolare vantaggio dal suo contributo. *Il diavolo e il buon Dio* si presta alla discussione e magari alla polemica come dagli Anni Cinquanta cioè dalla regia francese di Louis Jouvet con lo scontro tra Pierre Brasseur - Jean Vilar e quella messinscena italiana di Luigi Squarzina al Teatro Stabile di Genova con Alberto Lionello primattore.

Sartre immagina che Goetz, un terribile capitano di ventura nella Germania divisa dagli odi di religione, si senta un genio del male. Impalare i bambini, violare le donne, decapitare gli uomini, ecco un panorama che suscita il suo sorriso; battersi come antagonista del Creatore in una sistematica distruzione del bene, una prospettiva. Heinrich, un prete dei poveri che gli dà le chiavi della città di Worms per salvare il clero dal popolo e opera plebagila, rappresenta invece la fede tormentata

Bisacco

dubbio e allettata dall'azione.

Da Heinrich viene l'intuizione che può salvare l'anima a Goetz e la vita a tanti. Perché non farsi campione del bene, nel momento che il male è la banale conseguenza dell'umana inadeguatezza. Immediatamente Goetz lo prende in parola, distribuisce le terre ai poveri e bacia i lebbrosi. Proprio quest'ultima circostanza mette in dubbio all'arrogante cervello convertito, il quale vede il lebbroso comportarsi come un attore che reciti una parte e farsi in due per acquistare l'indulgenza un prete simoniaco. Intanto i poveri, che il profetico fornaio Nasty quasi organizzati in esercito rivoluzionario, si sono dati rovinosamente alle armi.

Di minuto in minuto svanisce l'illusione di un'utopistica Città del Sole. Muore la sensuale amante di Goetz, muore Heinrich suo contraltare, muiono le gettatesi in una rivolta prematura. Al protagonista non rimarrà che mettersi alla testa dei «proletari» battendosi con violenza per fare opera politica in stretto. Sartre, che indubbiamente la tecnica del teatro, ha l'ardire di ribaltare l'idealistica contrapposizione tra bene e male in un'enfasi laica di segno opposto. Non esistono cioè i principi, non deve sussistere un'astratta moralità. Alla fine Goetz riscuoterà gli applausi del folto pubblico perché a modo suo lo richiama a una diversa crociata, a un impegno mai smentito.

Come regista Trionfo ha avuto il merito di non cedere alla convenzionalità della trama, isolando alcune battute enunciate in primo piano e rinunciando a costumi pomposi. Non ha resistito alla tentazione di fare d'un vescovo un invertito che si agita sfoggiando giarrettiera sulla calza velata.

Roberto Bisacco ha prestato ad Heinrich accenti giusti per fronteggiare il Goetz di Bruno Cirino, ieri tuttavia troppo preso da problemi di gola e nervosismo per sfoggiare l'abituale misura.

Perona

Annunciato ieri a Saint-Vincent

A Ravera il prossimo Sanremo

SAINT-VINCENT — Festo- premiazione, ieri sera, al Casino de la Vallée, dei vincitori della prima edizione del «Long Playing St-Vincent», il premio patrocinato da Radiocorriere, promosso dalla Regione autonoma Valle d'Aosta e dalla Sitav e realizzato, con il concorso della Rete Uno della Rai, da Gianni Ravera. Patron Ravera, proprio ieri pomeriggio a Saint-Vincent, è stato raggiunto dalla notizia che gli è stato affidato il Sanremo 1980.

I nomi e i titoli vincitori ieri sono stati. Cinque erano le sezioni. Interpretazione: appannaggio di Alan Sorrenti, che ha vinto con *L.A. & N.Y.* (il cantante era assente perché in Usa per una registrazione). Musica: vincitori i New Trolls con *Aldebaran*. Arrangiamenti: Elton John per *A single man*. Testi: Bruno Lauzi per *Alla grande*. Grafica: Enzo Carrella per la copertina di *Barbara ed altri Carrella*.

Superbo al Conservatorio

Temperamento di Mannino

Il vecchio e dimenticato amore di Franco Mannino, il pianoforte, è stato superbo protagonista del concerto di ieri al Conservatorio, per l'inaugurazione della stagione dell'associazione musicale Ricci Haertheit. Mannino è un pianista dal temperamento esuberante ed anche amante dei grandi slanci, delle impennate ritmiche e Difatti, la sua predilezione per Liszt si è a conoscenza, si può dire, sempre: e la lunga, ridondante «Sonata in mi minore», che occupa l'intera seconda parte del programma, ha consentito al pianista di esplorare, in una atmosfera di incandescente tensione, tutta la vasta gamma di mutevolezze espressive e fresche spontaneità melodiche del brano.

La serata è iniziata nel segno del primo Beethoven, quello ricco di umori della «Sonata in mi magg. op. 2 n. 3». Pagina che scorre, già presaga di grandezze future, impetuosa, compiaciuta di ample e robuste sonorità, piena di scatto nei tempi veloci, meditata e sofferta nell'adagio. In ai due lumi della letteratura pianistica, Mannino ha proposto la propria «Sonata n. 1 op. 208», di conio abbastanza recente.

La predilezione per questa forma, già ravvisata nelle «Sonate» precedenti, spinge l'autore ad alcuna compiacenza accademica, anzi lo trascina in un vortice sonoro a tutta tastiera, i temi si fanno tuttavia strada con chiarezza, alimentando un clima di caloroso trasporto, appena temperato nel secondo tempo, dal calmo carattere di corale.

La «Sonata» di Mannino ha catalizzato l'attenzione

del pubblico, in special modo nella prima parte dell'«Allegro appassionato» dove si riscontra un clima irruente di pianismo trascendentale. Franco Mannino forte di un temperamento estroverso, pieno di focosa esuberanza, ha investito la pagina scritta, ricreandola sul piano con una tensione costante, ha condotto tutto il concerto con una autorevolezza tecnica e un piglio espressivo da dominatore della tastiera. Il pubblico è stato entusiasmato, e con applausi insistenti ha ottenuto dal pianista ben bis.

Secondo

Il chitarrista Marco De di Angelo Gilardino, dopo aver vinto numerosi concorsi nazionali ed internazionali di chitarra, si è diplomato al Conservatorio Pollini di Padova con il massimo dei voti e lode, ricevendo, inoltre la menzione d'onore rilasciata dal ministro P. I., su proposta del direttore Claudio Scimone, che in precedenza non era mai stata assegnata a nessun chitarrista.

TV REGIONALI

Teleradio city (Al) Canale 44-47

10 — [redacted] studio [redacted]
12,30 Tv [redacted]
12,45 Film
14,30 Il mercatino
15 e 15,30 [redacted]
16,30 [redacted]
17-18,30 [redacted]
17,30 [redacted]
19 — Telecity [redacted] Sport
19,40 e 20,10 Telefilm
21,10 La [redacted] che... Varietà condotto da Ric e Gian
24 — Film della notte

Teleradio Asti Canale 25-51

18,30 Fior T.R.A. fiori
19,15 TRA flash. [redacted]
19,30 TRA sera
[redacted] — La galleria. Mostre d'arte e [redacted] di libri
20,40 Collegamento con G.R.P.

T. Alto Mi. Canale 29-56-69

17,30 Informazioni stasera
17,35 Spendiamoli bene
18 — «Il grande ribelle», film (replica)
19,30 Corrier[redacted] Tv
20 — [redacted]
20,30 «La ballata dei fantasmi» [redacted] (replica)
22 — Dica 34
23 — Accadrà domani - Notizie in anteprima
23,15 «L'artiglio blu» film di A. Vohrer. Interpreti: E. Wallace, K. Kinski

Videovercelli Canale 37-60

18,30 Autostop. Quiz
18,[redacted] Film: [redacted] amaro» (drammatico, '49)
20,30 [redacted] notizie
20,45 Fai la [redacted] Quiz
22 — Film: «Una [redacted] (commedia, '67) (c)

Tva (Aosta) Canale 39

20 — Videostory
20,30 e 21,50 Film

Radio Tele Aosta Canale 33-35

16,45 [redacted]
17,15 [redacted]
18,45 Rendez-vous
19 — Rubrica
19,30 Tg - Sport
20 — Gioco
20,15 Sehuss sport
20,45 Telefilm: «Edward e [redacted] Simpson»
21,45 Tg (r)
22 — Film: «2 Magnum 38 per una città di carogne» (poliziesco, '75) (c)
23,30 Motori non stop

Tv 2 Rotonde Canale 50-60

12,30 Film: «Brigate di [redacted] (guerra con Victor Mature)
14 — Corale Chivasso
17 — Ragazzi 2R
18 — Cartoni animati
18,30 Mondo liscio
19,30 Moto sport
20,45 Speciale casa
21 — Telefilm
22 — Paesi in festa (Banda di Orbassano)

ALLA RADIO E FILODIFFUSIONE

1

FM 92,1

14,03 Musicalmente con Christian. Programma [redacted] Tonino Ruscitto
14,30 Veglia d'Apocalisse. Viaggio [redacted] i [redacted] vecchi e nuovi [redacted] fine [redacted] mondo. Programma di Franco Valobra e Isabela de Paz
15,03 Rp 1 - Radiopomeriggio uno di Franco Alunni, Gi[redacted] Grillo, [redacted] Matteucci. Oggi, [redacted] «Il lavoro e [redacted]
16,40 [redacted] breve. [redacted] giovane e la musica [redacted]
17 — Vai coi dieci
17,30 Tonino [redacted] presen[redacted] Globetrotter. Viaggio nel mondo dei 33 e 45 gi[redacted]
18 — Dylan; un po' di più. Programma di Cesare Pierleoni e Antonella Condorelli
18,30 Combinazione suono. Collegamenti, testimonianze, opinioni, ipotesi, aspirazioni, illusioni. Programma di Wolfango Vaccaro condotto da Silvia Nebbia e Gigi Marziali
19,15 Ascolta, si fa sera
19,20 Incontro con i Boney M. e Fred Bongusto
20,05 Peccati musicali. Dialoghi sulla musica a margine di composizioni minime di massimi compositori. Programma di Bruno Cagli
20,40 Toxicon. Viaggio nel privato su un'auto pubblica. Programma di Maggiolini e Poletto
21,03 Non lo sai che il gas uccide? Radiodramma di Paolo Di Vincenzo, [redacted] Mimmo Craig, Tina Lattanti, Alessandro Quasimodo, Nora Cosmo, Giorgio Melazzi. Regia di Julio Zuloeta
21,40 Disco [redacted] gio[redacted] e un personaggio [redacted] internazionali del 1978 presentati [redacted] Luciano Alto
22,10 Gr 1 Sport - Tuttobasket [redacted] De Luca
22,35 [redacted] e co[redacted] Stefano Meggiolini e Franco Poletto, con V[redacted] Chiarini ed [redacted] Guarini
23,05 Prima di dormir bambina. Lettere d'amore e di bugie [redacted] Ri[redacted] Aldo Giuffrè. Programma a cura [redacted] Giancarlo De Bella

2

FM 95,6

14 — Trasmissioni regionali
15 — Ruggero Jacobbi presenta Radiodue Autunno. Telefonate e corrispondenza, servizi e curiosità, un giallo, un comico e molta musica vi terranno compagnia fino alle 19,30 (I parte)
15,45 Radiodue autunno (II parte)
16 — Thrilling. Il minigiallo di Radiodue «Addio melinconico autunno» di Antonio Perria
16,20 Radiodue [redacted] (III parte)
16,37 Radiodue autunno (IV parte)
16,50 Vip (Veramente importanti perché?) programma di Massimo Catalano e Massimo Lazzari
17,15 Radiodue autunno (V parte)
17,[redacted] Hit [redacted] Presenta Emilio Levi (replica)
18,33 Radiodue [redacted] (VI parte)
18,40 Io lo so [redacted] e voi? Puntatine al microfono [redacted] Woody Allen doppiato per la radio da Oreste Lionello
19 — Radiodue autunno (VII parte)
19,25 Comunicato di radiodue autunno
19,50 Il convegno dei cinque
20,40 Spazio X formula 2 Beppe Videtti e l'internazional pop - 21,05 Cesare De Robertis e la disco-music - 21,30 Stefano Neel e il rock - 21,55 Dario Salvatori e l'easy-listening
22,20 Panorama parlamentare
22,45 Soft music. Voci, strumenti, orchestre nella notte

3

FM 98,2

13 — Pomeriggio musicale con Paolo Donati
15,30 Un certo discorso musica con Stefano Bonagu[redacted] e Massimo Villa
17 — [redacted] in questione. Esperienze e voci del dibattito artistico contemporaneo
17,30 [redacted] Musica e [redacted]tualità culturali presentate da Mirko Bevilacqua (I parte)
19,15 Spazio tre (II parte)
21 — Venezia: Biennale Musica 1979. [redacted] di Enzo Restagno
21,45 Libri novità
[redacted] — [redacted] interpreti
23 — [redacted] presen[redacted] il jazz
[redacted] Il racconto di [redacted] notte

F

IV CANALE

13,55 Itinerari strumentali: poemi sinfonici
15 — Concertino
15,42 Turandot. [redacted] di Gia[redacted] Puccini, con Montserrat Caballé, José Carreras, Mirella Freni
17,55 Stereofilomusica
19 — La [redacted] Georg Philipp Telemann
20 — [redacted] rassegna [redacted] giovani interpreti: oboi[redacted] Omar Zoboli, [redacted] M[redacted] Paris
21,30 Il lied in Beethoven
21,50 Luciano Berio: la musica elettronica
22,30 Un disco per voi: Ace of diamonds
[redacted] — A notte [redacted]

[redacted]

14 — Tutto jazz
15 — [redacted]
16 — Intervallo
[redacted] — Invito alla musica
[redacted] — Scacco matto
22 — Musica leggera in stereofonia

TV ESTERE

Svizzera

18 — Per i più [redacted] Come [redacted] e Garofano [redacted] riconobbero la pulce, cartoni animati (3° episodio) (c)
18,05 Per i bambini: Top (c)
18,50 Telegiornale (c)
19,05 A [redacted] tutti, rubrica [redacted] al consumatori (c)
19,35 [redacted] ticinese: Voto [redacted] eleggibilità a diciotto [redacted] (c)
20,05 Il [redacted]egionale, rassegna [redacted] della [redacted]ra italiana (c)
20,30 [redacted] (c)
[redacted] (c)
21,35 Musicalmente da..o Studio 3: Mouloudji (c)
22,15 Telegiornale (c)

Capodistria

19,50 Punto [redacted]
20 — [redacted] animati
20,15 Telegiornale (c)
[redacted] Telesport. Calcio. Da Amsterdam: Olan[redacted]
22,15 [redacted] di Jean Aurel, con Brigitte Bardot e [redacted] (Commedia 1969) — *Lo scrittore Jèrôme [redacted] lato, col suo editore, un debito [redacted] milioni. Dal momento che i viaggi e le donne gli sollecitano l'ispirazione, l'editore [redacted] siglia di procurarsi una segretaria [redacted] re ed [redacted] in giro per il mondo, e scrivere la propria autobiografia. Jèrôme [redacted] Clara, disposta a rispettare le condi[redacted] contratto, e parte con lei per l'Italia* (c)

Montecarlo

17,45 Cartoni animati (c)
18 — Paroliamo e contiamo, telequiz presentato da Lea Pericoli (c)
18,20 Un peu d'amour, [redacted] amitié ed beaucoup de musique (c)
19,15 La bella [redacted] della serie «Vita da strega», con Elizabeth Montgomery, Dick Sargent, Agnes [redacted]
19,45 Tele menu
19,50 Notiziario (c)
20 — Il selvaggio, telefilm della serie «I sentieri del West», con Barry Sullivan
21 — Ricatto a tre giurati, [redacted] Thomas Carr, con Ricardo Montalban e Loraine Day (Dram[redacted] 1956) — *Emma Dawn, ricca e dissoluta, è imputata d'omicidio. L'avvocato difensore [redacted] corrompere [redacted] giudici...*
2,30 Oroscopo di domani (c)
22,35 Juliette e Juliette, di [redacted] Forlani, [redacted] Annie Girardot (Commedia 1974) — *Juliette cura una rubrica della posta [redacted] su una rivista [redacted] e deve pre[redacted] ragazza che...*
0,05 Notiziario (c)
0,15 [redacted] Carlo [redacted]

RADIO ALTERNATIVE

[redacted] Onda [redacted] (Fm 88,500 Mhz): t. 780.4168.
[redacted] Ombra (Fm 96,400 Mhz): t. 965.8007.
RTA (Fm [redacted] Mhz): t. 516.277.
Radio Europa 3 (Fm 89,78 Mhz): t. 724.024.
[redacted] Subalpina (Fm 101 Mhz): t. 835.468 - 830.886.
Radio Monte [redacted] (Fm 103,700 Mhz): t. 512.828.
Radio Torino Liberty (Fm 90,900 Mhz): t. 683.222.
[redacted] ABC (Fm 97 Mhz): t. 542.131.
Radio Settimo (Fm 101,300 [redacted]): t. 800.9713.
Radio Reporter 93 (Fm 93 Mhz): t. 513.851 - 513.757.
R. Centro 95 (Fm 95-96,200 [redacted]): t. 713.074 - 713.075.
Radio Torino 4 (Fm 102 Mhz): t. 613.234.
Radio Torino Est (Fm 90 Mhz): t. 518.573.
R. Torino International (Fm 103,300 Mhz): t. 637.837.
Radio Break (Fm 99,600 Mhz): t. 500.720.
Radio Torino Centrale (Fm 94-101,4): t. 876.661.
Radio Proposta (Fm 88,750 Mhz): t. 545.471.
Radio Sky (Fm 92,500 Mhz): t. 901.4405.
G.R.P. (Fm 99,300 Mhz): t. 556.301/2.
Radio 88 Eightyeight (Fm 89 Mhz): t. 473.0261.
Radio Città Futura (Fm 96,600 Mhz): t. 544.383.
Tele Radio Galaxy (Fm 94,750 Mhz).
Radio Superga (Fm 104,300 e 104,600 Mhz).
[redacted] Mole (Fm 101,500 Mhz).
Radio In (Fm 105,500 Mhz): t. 306.134.
Radioflash (Fm 97,700 Mhz): t. 512.092.
[redacted] Grugliasco Centrale (Fm [redacted] Mhz): t. 780.0172.
[redacted] California - La Loggia (Fm 94,300 [redacted]hz).
Radio Incontri (Fm 94,250 Mhz): t. 205.1304 - 205.1267.
Radio [redacted] (Fm 100 Mhz): t. 757.333.
Radio Torino City (Fm 88,950 e 94,750 Mhz).
Editrice Radio [redacted] (Fm 98,600 Mhz): t. 284.831.
Onda Radio Italiana (Fm 97,400 Mhz): t. 739.9261.
Radio Monviso (Fm 94,400 Mhz): t. 830.403.
Radio City One (Fm 97,900 Mhz): t. 707.0926.
Radio Rivoli (Fm 100,595 Mhz): t. 953.2152.
Radio Gemini One (Fm 102,730 Mhz): t. 530.071.
Radio Express (Fm 100,200 Mhz): t. 531.625.
[redacted] Gamma (Fm 89,400 Mhz): t. 800.9871.
[redacted] (Fm 102,300 Mhz): t. 800.9877. Settimo.
R. Universal (Fm 93,300 Mhz): t. 800.9934 - 800.0710.
Radio Borgaro (Fm 91,600 Mhz): via Ciriè 23, Borgaro.
Radio Radicale (Fm 90,300 Mhz): t. 531.355.
Radio Zero (Fm [redacted] Mhz): t. 262.2866 - 262.3662.
Radio Ambassador [redacted] (Fm 101,200 Mhz): t. 901.4264.
Radio Italia Uno (Fm 92.600 Mhz): t. 264.514 - 263.368.
[redacted] Piemonte Zero (Fm 98,850 Mhz): t. 605.3323.
Radio Chivasso 94 (Fm 94 Mhz): t. 912.708. Chivasso.
Radio Tele 2000 (Fm 91,200 Mhz): t. 697.858.
[redacted] (Fm [redacted] Mhz): t. 627.1297.
Radio Studio Aperto (Fm 88,200 Mhz): t. 356.686.
R. [redacted] Mauro (Fm 94.750 e 100,800 Mhz): t. 822.4838.
R. [redacted] (Fm 91,300 Mhz): t. 911.1581.
La [redacted] Radio - Trofarello (Fm 90,550 Mhz): t. 649.9422.
Radio Vogue Caluso (Fm 97,200 Mhz): t. 983.2300.
[redacted] Moncalieri Centro (Fm 93,800 Mhz): t. 640.7325.
[redacted] Centrale (Fm 90,100 Mhz): t. 358.1848.

TV NAZIONALE

Rete uno

13 — **mostre,** a cura Anna Maria Cerrato e Gabriella Lazzoni, Giovan Battista Moroni Palazzo della Regione di Bergamo, Giovanni Tantillo (c)
13,30 **Telegiornale - Oggi al Parlamento** (c)
14,10 **Educazione e regioni.** Infanzia e territorio, a cura di M Gobbini. Fabrizia: La scuola dell'alluvione. Regia Ghigo Alberano (replica - c)
17 — **Dài,** Anna Maria Guarnieri in «Aquilante e Grifone», di Baldini (c)
FILM 17,10 **Lassie:** Per un angolo di paradiso, telefilm con Robert Bray. Regia Yack B. Hively (1° parte) (c)
17,35 **C'era una volta... domani**, di Mara Bruno Maria Rosa De Salvia. Testi di Alberto e Domenico Volpi. Partecipano i bambini della scuola elementare «Madonna Bianca» di Man di Trento. Regia Gianni Vaiano
18 — **Quando la televisione.** Un programma ideato da Sabino Acquaviva ed Ermanno Olmi. Delegato alla produzione Luigi Fantoni. Regia di Marcello Siena (6° puntata) (c)
18,30 **Non stop**, ballata manovratore. Regia Enzo Trapani (5° puntata) (replica - c)
19 — **TG1 Cronache** (c)
19,20 **I nipoti un maggiordomo:** I dispersi, telefilmcon Brian Keith, Sebastian Cabot, Anissa Jones, Johnnie W. Hitaker Kathy Garver — *Jody, Buffy e il fedele maggiordomo French sono investiti da una tormenta di neve mentre in auto stanno raggiungendo lo zio dei ragazzini* (c)
19,45 **Almanacco del giorno dopo**, a cura di Giorgio Ponti, con la collaborazione di Flora Favilla Diana De Feo (c)
20 — **Telegiornale**
FILM 20,40 **Kojak:** Firmato «buona fortuna», telefilm, con Telly Savalas, Jack Ging, Richard Bradford, Dan Frazer, Kevin Dobson. Regia di Sigmund Neufeld jr — *Un dinamitardo molto abile tiene in la polizia di New York. Kojac, facendo indagini fra gli «esperti del settore», contatta l'ex galeotto Milner che sembra...* (c)
21,35 **specchio.** Un programma a cu- Guido Levi. Storia di Edo N. Regia di Gianfranco Albano — *Edo N. ha 42 anni; dall'età di diciassette anni lavora come minatore* (c)
22,05 **Mercoledì sport**, telecronache dall'Italia e dall'estero - **Telegiornale - Oggi al Parla-** (c)

Rete due

13 —
13,30 **Ecologia sopravvivenza.** Un programma Carlo Consiglio, a di Patrizia Todaro. Regia Marco Guarnaschelli. Quarta puntata: La caccia (replica - c)
17 — **La felice:** L'esonero. Un posto al nido. Cartoni animati (c)
17,45 **Harlock:** La canzone del commiato. Prodotto Kolzumi Yoshiaki per la Toei Doga Animation (c)
17,40 **Tre modi per** Lorenzo Taluti. Paesaggi e ritratti (1° parte) (c)
18 — La tradizione dell'attore, a cura di Franco Cimmino. Regia di Andrea (3° puntata) (replica - c)
18,30 **Dal** (c) - **Sportsera** (c)
18,50 **Spaziolibero:** i programmi dell'accesso. Ufficio per la immaginazione preventiva: «L'immaginazione, il potere»
19,05 **Macario.** Testi Leo Chiosso. Durante il programma: **Un tra l'altro,** telefilm della serie «George Mildred», con Yootha Joice e Brian Murphy. Prodotto diretto da Peter Frazer-Jones — *Mildred ha un di nome Truffles a cui dedica le sue premure. Tristam, il ragazzino terribile dei vicini di casa, vorrebbe...* (c)
19,45 **TG2 Studio aperto**
20,40 **Morte passo di valzer,** sceneggiato, con Gianni Garko e Macha Meril. Regia Giovanni Fago (terza ed ultima puntata) (c)
21,50 **Come** cronaca faziosa di alcuni anni della nostra vita (3° puntata) (c)
22,50 **I** L'agente Sanders, telefilm, con Robert Taylor Russell Thorson - **TG2 Stanotte**

TV PRIVATE

La non garantisce i programmi quanto soggetti possibili variazioni all'ultimo momento.

Tele Subalpina — Canale 46

FILM 13,25 **I tre volti della paura**
17,30 **Jeeg,** infame ricatto (cartoni animati)
FILM 17,55 **Un detective,** di Romolo Guerrieri, con Franco Nero, Florinda Bolkan. Poliziesco, 1970 — *Il commissario ha nelle mani foto nuda (ma manca la testa) della probabile assassina di un noto penalista romano*
19,40 **Indigene** (documentario)
20,20 **Speciale casa**
20,25 **Cantilena** (documentario)
21 — **no stop**
FILM 22 — **fiume,** di Jan Kadar, con Milena Dravic. Dramma psicologico, 1976 — *Un pacifico pescatore salva una giovane dalle acque del Danubio. Quando la porta casa capisce che potrebbe trasformarsi in un pericolo per la sua felicità domestica*
FILM 23,45 **La lunga un giorno,** di Gianfranco Baldanello, con Mino Reitano, Eva Aulin. Drammatico, 1974 — *Marinaio bisognoso soldi accetta la proposta di cinque ricchi annoiati che per divertirsi tentano di ucciderlo con armi sistemi diversi*

Videogruppo — Canale 52

FILM 14 — **pieno di fifa,** di Marcel Camus, con Bourvil. Commedia, 1971 — *Durante la seconda guerra mondiale un oste francese che tenta in tutti i modi di evitare fastidi scambiato dagli inglesi per un'abile spia e spedito ad uccidere Rommel*
16 — **Torino** (a cura di Laura Cerro)
16,30 **Filo con Antonio Cabrini** (replica)
FILM 17 — **Sette cervelli un colpo perfetto,** Di Roger Pigaut, con Serge Reggiani, Gabriele Ferzetti, Amidou. Commedia, 1973 — *Sette ladri improvvisati progettano di indurre un noto gangster rubare gioielli per poi sottrargliela a loro volta*
18,30 **sopravvivenza**
19 — **Il cerchio,** esperti consulto
19,35 1
FILM 20 — **Ad ogni costo,** di Giuliano Montaldo, con Klaus Kinski, Riccardo Cucciolla, Adolfo Giallo, — *In sei espertissimi ladri Rio de Janeiro durante il carnevale per un furto colossale organizzato da un professore di matematica*
21,50
FILM 22 — 1 di **Sebastian,** di Henry Verneuil, Anthony Quinn, Charles Bronson. Avventuroso, — *Messico, 1750; in un povero villaggio tormentato dagli indiani dai banditi, ladro, da tutti creduto un prete, guida la lotta contro i nemici e povertà*
23,50 **Videonotizie**
FILM 0,10 **La dei sogni proibiti,** di Jacques Doniol Valcroza, Dubois. Drammatico — *Geologo, troppo preso dal lavoro, non accorge che il suo aiutante gli sta portando via la moglie. Un domestico però prende l'iniziativa di sorvegliare donna*
FILM 1,30 **Sette cervelli per colpo perfetto**
FILM 3,30 **Angeli con la pistola,** di Frank Capra, Glenn Ford, Davis. Commedia, 1962
5,30 **I di**

Tele Studio Torino — Canale 24

FILM 12,45
14,30
15,30 **Pomeriggio**
FILM 15,45 **Uto, dallo spazio:** L'uomo che venne dallo spazio (Telefilm. Replica)
17 — **oltre i 4000 metri**
17,40 - giornalino dei ragazzi
18,10 **Ciao ciao:** Il piccolo Inch: Il fabbricante di bambole (cartoni animati)
18,40 **Tekkaman:** Il pegas Waldather (cartoni animati)
19 — **Giocosport**
19,30 **Dimagrire**
FILM 20,30 **L'uomo contro i pirati,** di Vertunnio De Angelis, con George Hilton, Pietro De Vico, Claude Lucien. Avventuroso, 1965 — *Misterioso cavaliere sfida il pi- che terrorizza gli e rapisce le ragazze per venderle*
22 — **Selvaggio** La notte dei cobra d'oro (telefilm)
FILM 23,15 **Lei beve, fuma, ma...,** di Michel Audiard, con Annie Girardot, Bernard Blier, Mireille Darc, Sim. Commedia, 1973 — *Ex prostituta trasformatasi in domestica diventa ricca ricattando i successivi padroni dei quali scopre facilmente ogni vizio*
FILM 0,50 **Film**

G. R. P. — Canale 42-66

14 — **Grp**
14,15 **Spazio 5** (rubriche per la donna)
FILM 15,35 **Riccardo cuor di leone** (telefilm)
16,20 **Grp flash**
16,35 **In su** (quiz)
16,45 **La pallina blu** (per i più piccoli)
17,35 **La** (documentario)
18,10 **Mariannini l'etere**
18,45 **Cronaca dell'incontro calcio Inter-Napoli** (nell'intervallo Grp flash)
20,18 **In su** (quiz)
20,30 **Ciao Charlie,** di Vincente Minnelli, con Tony Curtis, Debbie Reynolds, Pat Boone. Commedia, 1965 — *Donnaiolo ucciso da un marito geloso si reincarna in una stupenda ragazza ricatta le moglie che aveva circuito nella vita precedente*
22,15 **Caccia al rumore** (quiz)
22,30 **Provino** (Piero Vivarelli seleziona volti nuovi per il cinema e tv)
FILM 23,30 **Ricercato vivo o morto:** La taglia (telefilm)
0,10 **Grp flash**
0,25 **Forges Davanzati**
0,50 **Dai giornali di giovedì**
1 — **Film**
2,30 **Lo sceriffo,** Phil Rosen, Sheila Manners. Western, 1937
4 — **Di non n'è una sola,** di Alfredo Giannetti, con Lino Capolicchio, Senta Berger. Commedia, 1974
FILM 5,30 **L'uomo dal grigio,** di Nunnally Johnson, con Gregory Peck. Commedia, 1956

Tele Torino — Canali 61-50-32-43

FILM 13 — **meravigliosa illusione**
17 — **Le avventure dell'ape Magà** (cartoni animati)
17,30 **Le per i più piccoli:** il brutto anatroccolo
18 — **falco superbolide:** Corsa grotte (cartoni animati)
18,30 **Dalla nostra parte** (la difesa del consumatore. A cura Carla Castellani)
19,30 **Cinquant'anni dell'aria**
20 — **Il mondo in cui viviamo:** Animali a sangue caldo sangue freddo - Elettricità statica (documentario)
20,30 **Edward and Simpson:** La decisione (telefilm)
21,30 .. (politici, attori, industriali personaggi noti interpretati da Alighiero Noschese)
FILM 22 — **Project Ufo:** Testimone ascoltato (telefilm)
FILM 23 — **Lamiel,** di Jean Aurel, con Anna Karina, Jean-Claude Brialy, Robert Hossein. Drammatico, 1968 — *Le passioni, gli e i moltissimi tradimenti di una contadina che medico del paese è riuscito portare alle vette dell'alta società parigina*

Tele Europa 3 — Canale 58

13,15 **Europa notte**
14,45 **Filo diretto**
15,15 **Per i ragazzi**
FILM 16,30 **Wulff** (telefilm)
17 — **e informazione**
17,15 **Per i ragazzi**
FILM 18,15 **Il museo** La fotocopia (telefilm)
FILM 19,15 **Billy Cosby** (telefilm)
20 — **Chic** (rubrica moda)
FILM 21 — **Powell** (telefilm)
22 — **e informazione**
FILM 22,15 **Là il fiume,** di Anthony Mann, con James Stewart, Julie Adams, Arthur Kennedy, Rock Hudson. Western, 1951 — *Ex fuorilegge che ha deciso di cambiar vita vuole riscattarsi difendendo eroicamente una carovana da tutti i pericoli che la minacciano*
FILM 23,45 **laureande,** J.P. Pradier, con Vera Belnard. Commedia erotica, 1976 — *Cinque disinibite studentesse giungono in un paesino della Francia per studiare le abitudini sessuali degli abitanti*
FILM 1,30 **I coltelli del vendicatore,** di John Hold, con Cameron Mitchell. Avventuroso, 1966 — *Mentre il capo di tribù vichinga è in viaggio per mare, traditore tenta di rubargli la moglie imprigionargli il figlioletto*

Rete Manila 1 — Canale 44

FILM 13 — **Film**
16 — **Due milioni di amici** (quiz, giochi e varietà)
17 — **Uno uno a me** (per i più piccoli)
18,30 **Conosciamo il karaté**
FILM 19 — **agente** (telefilm)
19,35 **Il paroione** (Gioco a premi)
20 — **animati**
FILM 20,15 **Film**
22 — **La in poltrona**
FILM 23,30 **Film**

I CINEMA DI TORINO

CRITICA		PUBBLICO	
Capolavoro	●●●●●	Eccezionale	OOOOO
Ottimo	●●●●	Successo	OOOO
Favorevole	●●●	Consensi	OOO
Discusso	●●	Discordi	OO
Mediocre	●	Scarso	O

Riduzioni ad associazioni convenzionate con l'Agis. Cinema: Adriano, Ambra, Arco, Ariston, [redacted] Astor, Astra, Bernini, Capitol, Centrale, Continental, Eliseo, Fortino, Keller Studio, Massaua, Roma, Torino, Vinzaglio, [redacted].

QUESTA SETTIMANA SU

TUTTOLIBRI

ANNA FREUD:
GLI OSTACOLI VINTI DALLA PSICOANALISI

[redacted] prime visioni

Cinema	Film	Giudizio
[redacted] c. Vitt. Eman. 52 Tel. 547.007	**Bocca di fuoco**, di Michael Winner, con James Coburn, [redacted] Loren, [redacted] Wallach (Usa - Colori) — Vedova di un chimico morto in un attentato, [redacted] con l'aiuto di un «mercenario» [redacted]. Orario: 14,35; 16,35; 18,20; 20,20; 22,30. Non viet. [redacted] Avventuroso	Critica ●● Pubblico OOOO Ingresso L. 3000
ARCO-INC c. Pr. Oddone 31 Tel. [redacted]	**Come profondo**, di Michael Chrichton, con Geneviève Bujold, Michael Douglas, Richard Widmark (Usa - Colori) — Thriller ad alta suspense tratto dal romanzo di Robin Cook. Non vietato. Orario: 15; 16,45; 18,35; 20,20; 22,15. [redacted] Drammatico	Critica ●● Pubblico OOOO [redacted] L. 2000
ARISTON v. Lagrange 21 Tel. 546.147	[redacted] **grande cacciatore**, di Anthony Harvey, con Martin Sheen, Sam Waterston, Harvey Keitel (Usa - Col.) — Nel 1840 in California, ex soldato [redacted] indiano Comanche si contendono un meraviglioso stallone. Or.: 14,40; 16,30; 18,30; 20,30; 22,30. Non viet. ★ [redacted]	Critica ●●● Pubblico OOOO [redacted] L. 3000
[redacted] c. Sommeiller 22 Tel. 587.190	**Marito in prova**, di Melvin Frank, con George Segal, Glenda Jackson (G.B. - Colori) — Litigi e dispetti fra un vedovo e una divorziata che hanno deciso di unire le loro solitudini. Non viet. Orario: 14,30; 16,30; 18,30; 20,30; 22,30 [redacted]	Critica ●●● Pubblico OOOO Ingresso [redacted]
ARTISTI EROTIC Center v. Artisti Tel. 831.374	**I porno amori di Eva**, di Giorgio Mille, con Eleonora Gray, Claudio Perone, Grillo Mattea, (Italia - Colori) — Minuziosa descrizione delle numerose [redacted] erotiche [redacted] «caldissima» Eva. Orario: 15; 16,30; 18; 19,30; 21; 22,30. Viet. 18. ★ Erotico	[redacted] Ingresso L. 2500
ASTOR v. Viotti 8 Tel. 519.516	[redacted] **della notte**, di Walter Hill, con Michael Beck, James Remar, Deborah van Valkelbourg (Usa - Colori) — A New York capo di una piccola banda di teppisti vuole ottenere il controllo della città. Orario: 14,30; 16,30; 18,30; 20,30, 22,30. Viet. 18. ★ Drammatico	Critica [redacted]●● Pubblico OOOOO Ingresso L. 3000
AUGUSTUS p. C.L.N. 248 [redacted]. 530.714	**Liquirizia**, di Salvatore Samperi, [redacted] Christian [redacted] Sica, Ricky Gianco, Barbara Bouchet (Italia - Colori) — Scatenati [redacted] degli Anni 50 allestiscono folle recita studentesca che finisce [redacted]. Orario: 14,30; 16,30; 18,20; 20,20; 22,30. Viet. 14. [redacted] Commedia	Critica [redacted] Pubblico OOOO Ingresso L. 3000
CAPITOL v. S. Dalmazzo [redacted] Tel. 540.605	**Milano, difendersi o mori**[redacted] di Gianni Martucci, con Ma[redacted] Porel, George Hilton, Annamaria Rizzoli (Italia - Colori) — Buoni e cattivi nel turbine del terrorismo [redacted] nel capoluogo lombardo. Viet. 14. Orario: 14,30; 16,30; 18,30; 20,30; [redacted] [redacted] Drammatico	Critica [redacted]● Pubblico OOOO Ingresso L. 3000
CENTRALE d'Essai v. C. Alberto 27 Tel. 540.110	**Il prato**, di Paolo e Vittorio Taviani, [redacted] Michele Placido, Saverio Marconi, Isabella Rossellini (Italia - Colori) — Drammatica storia e fine di due giovani innamorati della stessa ragazza. Presentato alla Mostra di Venezia. Orario: 15,45; 18; 20,15; 22,30. Non viet. ★ Drammatico	Critica ●●● Pubblico OOOOO Ingresso L. 2500
COLOSSEO v. M. Cristina 73 Tel. 651.034	[redacted] Andrew White, con Katell Laennec, Patricia Webley, Maria Angela [redacted] (Italia - Colori) — Spirito [redacted] s'incarna nel corpo di ragazzina moderna [redacted] diventa lesbica. Orario: Ap. ore 16; Ult. 22,30. Viet. 18. ★ Commedia [redacted]	PRIMA VISIONE non recensita Ingresso L. 2500
CORSO c. Vitt. Eman. 50 Tel. 510.702	**Uno sceriffo extraterrestre... poco extra e molto terrestre**, di Michele Lupo, con Bud Spencer, Cary Guffey (Italia - Colori) — Bonario sceriffo stringe [redacted] piccolo [redacted] che fa prodigi con misterioso aggeggio. Orario: 14,40; 16,30; 18,20; 20,25; 22,30. Non viet. [redacted]	Critica ●● Pubblico OOOOO Ingresso L. 3000
CRISTALLO v. Goito 5 Tel. 650.71.00	**Ogro**, di Gillo Pontecorvo, [redacted] Volonté, Molina, Saverio Marconi (Italia - Colori) — La storia e i drammi dei quattro rivoluzionari che compirono l'attentato in cui perdette [redacted] vita Carrero Blanco. Orario: 14,10; 16,10; 18,20; 20,20; 22,30. Non viet. ★ Drammatico	Critica ●●● Pubblico OOOO Ingresso L. 3000
DORIA v. Gramsci Tel. 542.422	**Attimo per attimo**, di Jane Wagner, con Lily Tomlin e John Travolta (Usa - Colori) — [redacted] d'amore fra una signora dell'alta borghesia americana [redacted] marito e un bel ragazzo [redacted] vive di espedienti. Orario: 14,30; 16,30; 18,30; 20,30; 22,30. Non [redacted]. ★ Commedia dramm.	Critica ●● Pubblico OOOO Ingresso L. 3000
GIOIELLO v. C. Colombo 31 Tel. 500.760	[redacted], di [redacted] Mnouchkine, con Philippe Caubère, Josephine Derenne, (Francia - Colori) — Il grande commediografo francese [redacted] vita tumultuosa visto come uomo e come artista. Presentato a Cannes. [redacted] ap. [redacted] 16. [redacted] 16,15; 21,30. Non viet. [redacted]	Critica ●●● Pubblico OOOO [redacted] L. 2500
IDEAL c. Beccaria 4 Tel. 541.523	[redacted] Sylvester Stallone, [redacted] Sylvester Stallone, [redacted] Shire, [redacted] Young (Usa - Colori) — Timido pugile italo-americano torna sul ring contro campione del mondo. Questa volta gli va meglio. Or.: 13,50; 16,05; 18,10; 20,15; 22,30. Non [redacted]. [redacted] Commedia [redacted]	Critica ●●● Pubblico OOOO [redacted] L. 3000
LILLIPUT v. XX Sett. 15 bis Tel. 537.100	**Ratataplan**, di Maurizio Nichetti, con [redacted] Nichetti (Italia - Colori) — Amano, surreale architetto [redacted] la [redacted] nella frenetica confusione della Milano di oggi. Film presentato [redacted] Mostra di [redacted]. Orario: 14,20; 16; 17,40; 19,20; 21; 22,40. Non viet. [redacted] Commedia	Critica ●●● Pubblico OOOOO Ingresso L. 3000
LUX Gall. S. [redacted] Tel. 541.283	**Agente 007 Moonraker**, di Lewis Gilbert, con Roger Moore, Michael Lonsdale, Corinne Cléry (G. B. - Colori) — Bond [redacted] scienziato che dallo spazio progetta di sterminare la popolazione terrestre. Orario: 14,50; 17,25; 19,50; 22,30. [redacted] Avventuroso	Critica ●●● Pubblico OOOOO [redacted] L. 3000
METROPOL v. Pr. Tommaso 6 Tel. 650.54.70	**Erotic Sex Orgasm**, [redacted] Jean [redacted] Pallardy, [redacted] Alice Arno, Gilda Arancio, [redacted] Sandron, Evelyn Scott (Francia - Colori) — Le due ormai note porno-dive in [redacted] nuovo film il [redacted] titolo promette molto. Orario: 14,30; 16,30; 18,30; 20,20; 22,30. Viet. 18. ★ Erotico	[redacted] VISIONE non [redacted] Ingresso L. 2500
MILANO LUCE RO[redacted] V. Milano 8 Tel. 530.255	**Deep throat versione europea**, di Gerard Damiano, con Linda Lovelace, Laure Lovelace (Usa - Colori) — Linda e Laura, affette da una curiosa malformazione sessuale, ne individuano con facilità le possibili [redacted]. Orario: Ap. ore 10; ultimo 22,30. Viet. [redacted]. [redacted] Erotico	PRIMA VISIONE non recensita [redacted] L. 2000
[redacted] v. Pomba 7 Tel. 518.850	**Dottor Jekyll e gentile Signora**, di Steno, [redacted] Villaggio, E. Fenech, G. Tedeschi (Italia - Colori) — [redacted]dia del racconto di Stevenson con i ruoli capovolti: Jekyll perfida carogna e Hyde buono come Fantozzi e Fracchia. Orario: 15; 16,45; 18,40; 20,35; 22,30. Non viet. ★ Commedia	Critica ●● Pubblico OOOO Ingresso L. 2500
OLIMPIA v. Arsenale 31 Tel. 532.448	[redacted] **americano a Parigi**, [redacted] Vincent Minnelli, con [redacted] Kelly, Leslie Caron, Georges Guetary (Usa - Colori) — Statunitense si innamora cantando e ballando fra gli antichi e maestosi ponti di Parigi. Orario: 14,20; 16,25; 18,30; 20,25; 22,30. Non viet. ★ [redacted] musicale	RIEDIZIONE (1952) Ingresso L. 3000
ORFEO p. Carlina Tel. 518.114	**Le porno libidini di Justine**, di Joe D'Amato, con Alice Arno, Gilda Arancio (Italia - Colori) — La supersexy attrice francese nei panni di Justine ragazza ninfomane e pervertita. Orario: 15; 16,30; 18; 19,30; 21; 22,30. Viet. 18. ★ Commedia erotica	PRIMA VISIONE [redacted] recensita Ingresso [redacted]
PRINCIPE v. Princ. d'Acaia 45 Tel. 760.951	[redacted], di Andrew White, con Katell Laennec, Patricia Webley, Maria Angela Giordan (Italia - Colori) — Spirito malefico s'incarna nel corpo di una ragazzina moderna che diventa lesbica. Orario: 15; 16,30; 18; 19,30; 21; 22,30. Viet. 18. ★ Commedia erotica	PRIMA VISIONE non recensita Ingresso L. 2500
REPOSI [redacted] XX Settembre tel. 531.400	**Poliziotto o canaglia**, di Georges Lautner, con Jean-Paul Belmondo, Marie Laforet, [redacted] Galabru (Francia - Colori) — [redacted] delle regole, elimina da solo delinquenti e poliziotti corrotti. Orario: 14,10; 16,15; 18,20; 20,25; 22,30. Non viet. [redacted] Avventuroso	Critica ●● Pubblico OOOO Ingresso L. 3000
ROMANO galleria Subalpina Tel. 510.145	**Chiaro di donna**, di Costa-Gavras, [redacted] Yves Montand, Romy Schneider, Romolo Valli (Francia - Colori) — Cinquantenne quasi vedovo e bella [redacted]ntenne in crisi, si incontrano e si illudono di aver ritrovato la felicità. Orario: 14,30; 16,20; 18,20; 20,25; 22,30. [redacted] viet. ★ Commedia dramm.	Critica ●● Pubblico OOOO Ingresso L. 2500
STUDIO RITZ v. Acqui 2 Tel. 630.521	**Jonas che avrà 20 anni** [redacted] di A. Tanner, con J. L. Bideau, Miou-Miou, J. Denis (Usa - Colori) — Nella Svizzera capitalistica le [redacted] e le speranze di otto giovani che pensano al loro futuro. Orario: 16; 18,10; 20,20; 22,30. Non viet. [redacted] Commedia	[redacted] LA [redacted] Ingresso L. [redacted]
TORINO v. Buozzi 6 Tel. 530.355	**La porno matrigna**, di George Zarvoulaco, con Berta Bersum, Chris Spyropoulos (Grecia - Colori) — Fortunato fanciullo trova nella seconda moglie di suo padre gioie che la mamma non avrebbe [redacted] dargli. Orario: 14,30; 16; 17,45; 19,10; 21; 22,30. Viet. 18. ★ Erotico	PRIMA VISIONE non recensita Ingresso L. 2500
VITTORIA v. Roma 336 Tel. 561.789	**La luna**, di Bernardo Bertolucci, con Jill Clayburgh, Matthew Barry, Fred Gwynne (Italia - Colori) — Celebre soprano realizza di non «conoscere» il figlio adolescente; inizia così con lui [redacted] rapporto ambiguo [redacted] efficace. Orario: 14,30; 17,10; 19,45; 22,30. Viet. 14. [redacted] Drammatico	Critica ●●● Pubblico OOOOO Ingresso L. 3000

proseguimenti prime [redacted]

Cinema	Film	Giudizio
ACAPULCO v. Donizetti 6 Tel. 651.264	OGGI CHIUSO	
ALEXANDRA v. Sacchi 18 [redacted]. 511.283	**I porno desideri di una studentessa**, di Alex E. Goltein, con Corrie Olson, N. Garson, L. Hastings (Usa - Colori) — Studentessa non soddisfatta delle materie di scuola, cerca piacere in divagazioni erotiche. Orario: 14,05; 15,45; 17,25; 19,05; [redacted] 22,30. Viet. 18. [redacted] Erotico	PRI[redacted] L. [redacted]
ELISEO piazza Sabotino Tel. 335.98.15	**Il cacciatore**, di Michael Cimino, con Robert De Niro, Christopher Walker, John Savage (Usa - Colori) — Lucida e crudele rappresentazione dell'efferatezza bellica, attraverso [redacted] esperienze di tre amici. Viet. 14. Orario: 19; 22. ★ Guerra	Critica ●●● [redacted] OOOOO Ingresso L. 1200
FORTINO via Cigna 47 Tel. 486.560	**Toro e Vergine, incontro ravvicinato**, di Elias Myter, con Claudine Beccarie, Harris Trifori (Usa - Colori) — Rapporti erotici di una giovane [redacted] protetta e guidata dal benefico influsso degli astri. Viet. 18. [redacted]rio: ap. [redacted] ★ Erotico	PRIMA VISIONE non recensita [redacted] L. 1200
LA PERLA c. De Gasperi 26 Tel. 584.791	[redacted] **che sei** [redacted] **matta?**, [redacted] Howard Zieff, con Barbra Streisand, Ry[redacted] (Usa - Colori) — Abile donna d'affari, dirigente di un'industria [redacted] profumi, decide [redacted] riportare sul ring ex-campione di pugilato. [redacted] 15,20; 17,40; 20; 22,30. ★ Commedia	Critica ●● Pubblico OOOO Ingresso L. 1500
MAFFEI v. Pr. Tommaso 5 Tel. 683.354	[redacted] **sotto il segno del** [redacted] Hedmon, con Ole Soltoft, Paul Hagen, Søren Stromberg (Svezia - Colori) — Belle fanciulle con in comune il segno zodiacale rallegrano le folle maschili. Orario: 14,30; 16; 17,40; 19,10; 20,50; 22,30. Viet. [redacted]. ★ Erotico	[redacted] VISIONE non [redacted] Ingresso L. [redacted]
MASSAUA p. [redacted] Tel. 795.803	OGGI CHIUSO	
MASSIMO v. Montebello 8 Tel. 676.061	OGGI CHIUSO	
PUNTODUE d'Essai [redacted] 30 Tel. 545.245	**Il laureato**, di Mike Nichols, [redacted] Dustin Hoffman, Anne Bancroft, Katharine Ross (Usa - Colori) — Giovane «bene» appena conseguita la laurea si innamora della figlia della propria amante. Oscar 1968 [redacted] regia. Orario: 15; 17; 18,50; 20,40; 22,30. Non viet. ★ Commedia	RIEDIZIONE (1968) Ingresso L. 1200
SEXY MOVIE ONE c. Belgio 53 Tel. 874.171	**Esperienze erotiche di femmine in calore**, di Fernando Merino, con Agata Lys, Alberto De Mendoza, Marisa Porcel, Carmen Platero (Spagna - Colori) — Incessante carosello di avventure erotiche e stranezze sessuali. Orario: [redacted]; 16,30; [redacted] 19,30; 21; 22,30. Viet. 18. ★ Erotico	PRIMA VISIONE non rece[redacted] Ingresso L. 1500
STATUTO v. Cibrario 16 Tel. [redacted]	[redacted]	

seconde [redacted] altre visioni

APOLLO ([redacted] Giachino 91, tel. 215.685) Chiuso [redacted] riposo.

CONT[redacted]**TAL** (v. Nizza 348, tel. 697.068) [redacted], A. Sordi, N. [redacted], S. Sandrelli. Viet. 18. ★ Commedia [redacted]

ERBA RAGAZZI (corso Moncalieri 241, tel. 690.467) Proiezioni ogni giovedì, venerdì e sabato pomeriggio.

FARO (via Po 30, tel. 832.214) **Il magnifico campione.** Non viet. Or. 15,10, 17, 18,50, 20,40, 22,30 ★ Lotte orientali

FIAMMA (corso Trapani 57, tel. 372.057) **Il tenente Colombo va a Londra in: Scacco matto a Scotland Yard**, Peter Falk, Veronica Anderson. Non viet. [redacted] Poliziesco

GIANDUJA MARIONETTE LUPI Ore 15 **Il giro del mondo della fantasia** [redacted] 90 minuti con le marionet[redacted] Augusto [redacted] e L'[redacted] **Panda e gli** [redacted] **della foresta**, a colori di Walt Disney ★ Disegno animato

HOLLYWOOD (corso [redacted] Margherita 106, tel. 851.904) Chiuso per riposo.

KELLER STUDIO (v.le Madonna Camp[redacted] tel. 215.613) Ore 19 proiezione straordinaria Il [redacted] Jonathan [redacted] ★ Documentario segnalato Fac-Film Arte [redacted] ore 20,45 proiezione unica **Donna Flor e i suoi due mariti** di Barreto v. 18 ★ Commedia segnalato Fac-Film Arte Cultura, al termine 1/2 ora X: **Apollo 14** [redacted] Documentario Film Usica Consol. [redacted] Torino

ZETA RAGAZZI (via Cibrario 86, tel. 772.907) Ogni sabato ore 15 e 17 proiezioni per ragazzi. Baby sitter in sala. Per le proiezioni di oggi vedi zona Francia.

[redacted] CENTRO

ALCIONE (corso Reg. Margherita 134, tel. [redacted] Riposo. Da giovedì **Nuovo strip** [redacted] **show** Sullo schermo: **Vizi e peccati delle donne** [redacted]**ondo**. ★ Erotico

CABARET VOLTAIRE (v. Cavour 7, tel. 516.045) «La bolla del Cinema»: proiezioni dalle 16 alle 24 continuate. Erotismo nel cinema, novità assoluta: **La casa del piacere e American depravation.** Ingresso soci. ★ Erotico

MOVIE CLUB (v. Giusti 8, tel. 544.077) **Il dottor Stranamore**, di Stanley Kubrick, con Peter Sellers. Ore 20,45, 22,30. ★ Fantascienza

PO (v. Po 21, tel. 510.496) Chiuso. Domani **A tutte le auto della polizia.** ★ Poli[redacted]

REGINA (c. R. Margherita 123, tel. 530.885) **La portiera nuda.** Colori. Vietato 18. ★ Commedia erotica

VITT. VENETO (p. Vitt. Veneto 5, tel. 871.642) (Doppia luce [redacted]) Le porno [redacted] [redacted] Commedia erotica

CROCETTA - S. RITA - M[redacted]

[redacted]**RIANO** (via Sacchi 65, tel. 587.715) **La donna della domenica**, M. Mastroianni. ★ [redacted]

GIARDINO D'ESSAI (v. Monfalcone 62, [redacted] 326.873) **La dolcissima Dorothea**, di Peter Fleischmann, con A. Henkel. V. 18 (ediz. integrale). Or. 20,30, 22,30. [redacted] Commedia [redacted]

SMERALDO (via Tunisi 92, tel. 390.711) Domani riapertura con **La poliziotta della squadra** [redacted] **buon costume**, E. Fenech. ★ Commedia

VINZAGLIO (corso D. Abruzzi 102, tel. 596.125) Per la serie grandi gialli: **Il gobbo di Londra**, [redacted] Edgar [redacted] con Eddie Arent, Suzanne Roquette. Ore 20,30, 22,30. [redacted]

[redacted] S. PAOLO

AMERICA (via Fréjus 27, tel. 446.764) Riposo.

[redacted] (v. [redacted] 80, tel. 372.637) Oggi chiuso.

ZONA F[redacted]CIA

BERNINI (c. Tassoni 3, tel. 773.843) **Grande zio**, Lisa Gastoni. V. [redacted]. [redacted] Commedia

NUOVO [redacted] (v. Venaria 8, tel. 772.362) **Co**[redacted] **di famiglia**, di Alfred Hitchcock, con Karen Black, Bruce Dern, B. Harris. Techn. Non viet. Ap. 19,45 [redacted]

ZETA d'Essai (v. Cibrario 86, tel. 772.907) **Improvviso**, di E. Bruck, con V. Moriconi, A. Ferreol. Ore 20,30; 22,30. Ultimo giorno. ★ [redacted]

ZONA S. DONATO

ROMA - INC. (v. S. D[redacted] 40 bis, tel. 487.765) Musica: **Il fantasma del palcoscenico.** [redacted]

[redacted] CAMPAGNA - LUCENTO

JOLLY (v. Verolengo 130, tel. 290.161) Oggi chiuso.

ZONA MILANO - REGIO PARCO

FALCHERA (v. Tanaro 30, tel. 262.1665) **Storie del piacere.** Viet. 18. ★ Commedia erotica

MAIOR (largo G. Cesare 105, [redacted] 287.974) **La cocciolona.** Viet. 18. ★ Commedia erotica

ARCI-ZENIT (v. Corelli 1, tel. 267.697) Ore 20,30 ciclo Marco Ferreri: La grande a[redacted] con U. Tognazzi, M. Mastroianni, P. Noiret, M. Piccoli. [redacted] Drammatico

[redacted] Segnalato dalla critica

ZONA [redacted] - BOR[redacted]O PO

ERIDANO d'Essai (corso Casale 106, [redacted]. 832.088) **Fantozzi**, di L. Salce, con P. Villaggio, A. Mazzamauro. Ore 20,15; 22,30. [redacted] Commedia

ZONA NIZZA - LINGOTTO

[redacted] **d'Essai** (p. [redacted] tel. 6060.553) [redacted] **Restaurant**, [redacted] Arthur Penn, con [redacted] Guthrie Ore 20,30; 22,30. ★ Musical [redacted]

CUORE * (v. Nizza 56, tel. 667.668) Film da rivedere: **Il flauto magico**, il capolavoro di Ing[redacted] Bergman. Techn. Ore 19,30; 22,15. [redacted] Fantastico [redacted]

SPEZIA (v. Nizza 170, tel. 693.617) **Orgasmo bianco.** Viet. 18. ★ Drammatico

* Cinema a carattere parrocchiale.

GALLERIE E MUSEI

GALLERIA ADRIANO VILLATA - Cerrina Monf. (AL), tel. 0142/943.304: personale di Riccardo Licata sino al [redacted] ottobre.
EMMEDUE: Alvaro Malrani.
G[redacted] (Solferino 2): Selez. pittori contemporanei. 10-13; 16-20. Lunedì chiuso.
I SEGNI (S. Teresa 20/c, t. 516.947): L[redacted] precolom[redacted]: Perù e Colombia.
PALAZZO CHIABLESE (p.[redacted] 2): [redacted]segni toscani e umbri del Primo Rinascimento. Mostra a cura [redacted] Gabinetto Nazionale delle Stampe, organizzata [redacted] per la Cultura [redacted] Provincia [redacted] Torino. Or.: 9-12,30; 15-19,30.
PIRRA (c. Ca[redacted] 32, [redacted] 877.344): 6ª [redacted] dei pittori della Gall[redacted] Pirra.
PROMOTRICE [redacted] A. Valentino: 137.a Esp. arti fig. [redacted] 10-12; 15-18.
QUAGLINO (p. S. Carlo 177): B. Coppo.

[redacted]
GALLERIE ARTE [redacted]

[redacted]: Marino [redacted] grafica.
[redacted]: sapone Guido [redacted].
[redacted]: Le vecchie case di Renzo [redacted].
CAVOUR - MONCALIERI: Saccomano [redacted].
DAVICO: personale Giuseppe Grosso.
LA BUSSOLA (v. Po 9): Personale di [redacted] Pignatelli.
LA GIOSTRA - ASTI: Pietro Morando.
VIOTTI: Adriano Morando.

[redacted] **NAZIONALE** [redacted] (Palazzo Chiablese): [redacted] 10-12; 15-18.
[redacted] **TA PIEMONTESE** - Teatro Gianduja (v. S. Teresa 5, tel. 530.238).

Le Tv private non costano nulla (si può fumare, non hanno orario) se il film è brutto, lo cambi

CINEMA CINTURA

CARMAGNOLA
Margherita: U[redacted] d'argento.
CA[redacted]
Italia: Dottoressa sotto il lenzuolo. V. 18.
CHIUSA S. [redacted]
[redacted] o la coscia?

C[redacted]
Catalano: Sexual student. V. 18.
[redacted] Cielo di piombo ispettore Callaghan. V. [redacted].
Nuovo: oggi chiuso.
[redacted]
Catalano: La [redacted]. V. 18.
[redacted]
Superga: La pornovilleggiante. V. 18.
PINEROLO
Hollywood: Exitation [redacted] V. 18.
Primavera: Senza famiglia nullatenenti cercano affetto.
Ritz: Il drago non perdona.

RIVAROLO
Cristallo: La pornovilleggiante. V. 18.
[redacted]
Garibaldi: Le calde labbra di Emanuelle. V. 18.
[redacted]
[redacted] Gioco [redacted].
[redacted]
[redacted] La vergine e la [redacted].
[redacted]
[redacted] La porno rinfo-[redacted].

CINEMA PIEMONTE LIGURIA

[redacted]
[redacted]: La Luna.
Ambra: Guerre spaziali.
Comunale: chiuso.
Corso: Ultima grida della savana.
[redacted]: Porno shop.
Galleria: Banana repu[redacted].
Moderno: Poliziotto o canaglia?
ACQUI TERME
Ariston: Guerrieri della notte.
Cristallo: Chiaro di donna.
Garibaldi: riposo.
Italia: riposo.
CASALE MONFERRATO
Moderno: Woodstock.
Nuovo: riposo.
Politeama: Agente 007, Moonraker operazione spazio.
Vittoria: Lo sceriffo extraterrestre.
CASTELLAZZO BORMIDA
Rivoli: riposo.
CASTELCERIOLO
Macallè: riposo.
FELIZZANO
Comunale: riposo.
GAVI LIGURE
[redacted]: Non sparate sui bambini.
NOVI LIGURE
Cristallo: I piaceri del peccato.
Iris: Moonraker operazione spazio.
Italia: La Luna.
[redacted]: Black [redacted] inferno [redacted] città.
OVADA
Lux: Un posto tranquillo.
Moderno: La tigre del sesso.
Torrielli: Sexi boat.
SAN SALVATORE MONF.
Comunale: riposo.
SERRAVALLE SCRIVIA
Astor: I violenti di Roma bene.
Lara: Serpico.
TORTONA
Moderno: Sexy club.
Sociale: La Luna.
Verdi: Quelli del racket.
VALENZA PO
Teatro: Le pornovoglie.
[redacted] riposo.
VOGHERA
Arlecchino: Mamma santissima.
Galvani: La Luna.
Roma: riposo.
Sociale: Tommy Gipe criminale per giustizia.

VERCELLI

Astra: Adolescenza morbosa.
Civico: Concerto dell'Orchestra sinfonica di Halle.
Nuovo Italia: Liquirizia.
Principe: riposo.
Verdi: riposo.
Viotti: riposo.
BORGO D'ALE
Vittoria: riposo.
CRESCENTINO
Moderno: riposo.
GATTINARA
Italia: riposo.
Lux: chiuso per ferie.
LIVORNO FERRARIS
Moderno: riposo.
SALU[redacted]IA
Comunale: riposo.
SAN GERMANO
[redacted]: riposo.
SANTHIA'
Ideal: riposo.
Splendor: riposo.
TRINO
Astor: riposo.
Moderno: riposo.
TRONZANO
Lux: riposo.

ASTI

Lux: Deep throat.
Politeama: Rocky II.
Salone: Uno sceriffo extraterrestre poco extra molto terrestre.
Splendor: Beatrix, la schiava del sesso.
Teatro: Violette Noziere.
Vittoria: La luna.
CANELLI
Balbo: Slip.
Regno d'Oro: riposo.
MONCALVO
[redacted] riposo.
NIZZA
Aurora: riposo.
Lux: riposo.
Sociale: Capo Cheyenne.
Verdi: Napoli serenata calibro 9.
SAN DAMIANO
Lux: riposo.
Splendor: riposo.
Cristallo: riposo.

BIELLA

Apollo: Exibition strike.
Impero: Prolezia.
Marconi: Il prigioniero [redacted] seconda strada.

Mazzini: La liceale seduce i professori.
Odeon: Rocky 2.
Sociale: Quattro mosche di velluto grigio.
[redacted]OGGIO[redacted]
Ennio: Porno delirio.
Italia: Sbirri bastardi.
CREVACU[redacted]
Aurora: Il bandito e la madama.
PRAY
Excelsior: L'arma.
VARALLO
Teatro Civico: Autostop rosso sangue.

NOVARA

Astra: Eviration.
Cocci[redacted]
Faraggiana: Zombi 2.
[redacted]
San Carlo: Prendi i soldi e scappa.
[redacted] I guerrieri della notte.
Moderno: Beati i ricchi.
[redacted] le brigate della morte.
[redacted]O
Moderno: Fatelo con me bionde d[redacted].
[redacted]
Odeon: Easy Rider.
Diana: Ragazze dal ginecologo.
DOMODOSSOLA
[redacted]: Blue movie.
Corso: Tr[redacted] viziose.
[redacted]
Italia: Sesso in corsia.
[redacted]
Apollo: Il primo turbamento.
[redacted] ultimo valzer.
Vip: Uno sceriffo extraterrestre, poco extra e molto terrestre.
Sociale (Pallanza): Moonraker operazione spazio.

VALSESIA

[redacted]
[redacted] Popolo: Pugni, dollari e spinaci.

LOMELLINA

[redacted]
[redacted] Fantasmi.
Cagnoni: La luna.
Colli Tibaldi: Il prato.
Marconi: Casanova.

CUNEO

Corso: riposo.
Fiamma: Rocky II.
Italia: Porco mondo.
[redacted] L'impero delle termiti giganti.
Lanteri: riposo.
ALBA
Corino: Contro rapina.
Eden: riposo.
BENE VAGIENNA
Allodi: riposo.
BORGO S. DALMAZZO
Moderno: riposo.
Don Bosco: riposo.
BOVES
Nuovo: riposo.
BRA
Impero: riposo.
Politeama: La luna.
[redacted] I guerrieri dell'inferno.
[redacted]
Nuovo: riposo.
Lux: riposo.
CARAGLIO
Splendor: Vangelo violenza.
CAVALLERMAGGIORE
[redacted]rgio: riposo.
CENTALLO
Alessandra: riposo.
CEVA
Doria: riposo.
COSTIGLIOLE SALUZZO
Nuovo Moderno: riposo.
DRONERO
Iris: riposo.
FOSSANO
Astra: I giganti [redacted] karatè.
[redacted] riposo.
MONDOVI'
Corso: Serata d'opera.
Italia: Il cacciatore.
MONESIGLIO
Italia: riposo.
[redacted]
Ariston: riposo.
[redacted]
La Rosa: riposo.
RACCONIGI
Sociale: [redacted].

ROBILANTE
Robilantese: riposo.
[redacted]
Chico: Rivelazioni erotiche.
[redacted] Hair.
[redacted] riposo.
SA[redacted]GLIANO
Aurora: riposo.
[redacted]: Le pornomogli.
Ritz: riposo.
[redacted]
[redacted] riposo.
VILLAFALLETTO
Moderno: riposo.

GENOVA

[redacted] Bocca da fuoco.
[redacted] Erotic [redacted] orgasm.
[redacted] Ratataplan.
Augustus: [redacted] Christ Superstar.
[redacted] Saxy [redacted].
[redacted]: Le ali della notte.
[redacted] I guerrieri della [redacted].
Lido: Io, grande cacciatore.
Lux: Liquirizia.
Nuovo [redacted] per attimo.
Odeon: Uno sceriffo extraterre-[redacted].
Olimpia: Assassinio [redacted] commissione.
Orieo: La luna.
Plaza: Hair.
Ritz: Molière.
Rivoli: Chiaro di donna.
Smeraldo: Excitation star.
[redacted] Rocky II.
[redacted] Moonraker: operazione spa-[redacted].
CHIAVARI
[redacted] Quattro donne disposte a [redacted].
[redacted] il giorno, amante [redacted].
Nuovo: Sequestro [redacted] armata.

SAVONA

Diana: Uno sceriffo [redacted] poco extra e molto [redacted].
[redacted] Rocky II.
[redacted] o canaglia?
[redacted] Settimo potere.
[redacted] Il corpo della ragassa.
Jolly: I porno amori di [redacted].
[redacted] La rabbia giovane.
ALASSIO
[redacted] I peccati di una mo-[redacted].
Ritz: Bersaglio ad altezza d'uomo.
[redacted]
Astor: La polizia non sarà informata.
[redacted] Gli intoccabili.
Cristallo: [redacted] Il drago, entra [redacted] tigre.
CAIRO [redacted]
[redacted] e jeans.
Cristallo: La pornoninfomane.
[redacted] LIGURE
Ondina: [redacted] diretta la fine del mondo.
Vittoria: [redacted] Strich.
[redacted]
Loanese: La liceale supersexy.
[redacted] Eviration Strike.
[redacted]
[redacted] L'arma.
PIETRA [redacted]
Comunale: Sesso matto.
[redacted]
[redacted] Il genio.
VADO LIGURE
[redacted] I torbidi [redacted] una nintomane.
[redacted]
Telro: [redacted] psicologia del [redacted].

IMPERIA

[redacted] Excitation [redacted].
[redacted] Conoscenza carnale.
[redacted]
Rossini: Saxy simphony.
DIANO [redacted]
[redacted] Amo, non amo.
[redacted]
Capitol: Un'anguilla [redacted] trecento milioni.
Centr: Travolti da [redacted] insolito destino.
RIVA LIGURE
Corallo: Niente vergini in collegio.
[redacted]
Ariston: Attimo per attimo.
Ritz: Fantasmi.
Astra: Piaceri particolari.
Mignon: [redacted] per l'infinito contro i mostri spaziali.
Centrale: Ratataplan.
Lux: Hard-core.
[redacted] meccanica.
[redacted] Moonraker.
Supercinema: Rocky II.
VEN[redacted]
Europa: riposo.
Impero: La battaglia della Manciuria.

[redacted]
DA DOMANI, SOLO PER [redacted] giorni
Franco CALIFANO
in «POETA SALTIMBANCO»

[redacted]
ABBONAMENTI
A 5 SPETTACOLI
L. 20.000 - [redacted] - 14.000

TEATRO MACARIO
Tutte le sere [redacted] 21,15
OPLA'
[redacted]
Prenotazioni [redacted]

ITALIA da venerdì
GIPO
nella commedia musicale
«TURIN BEL CHEUR»
[redacted] Via Nizza 138 - tel. 69.64.021

GIANDUJA MARIONETTE LUPI
oggi e [redacted] ore 15 e 16,30
«L'OGGETTO [redacted] DELLA FORESTA»
cart. anim. a col. di W. Disney
domani, [redacted]
«IL GATTO CON [redacted] STIVALI
Inf. v. S. Teresa 5 - tel. 530.238

NUOVO [redacted] VALENTINO
[redacted] 21,15
TRAPPOLA [redacted] TOPI
Il capolavoro [redacted] Agatha Christie
3° anno di repliche
Pren. C. M. d'Azeglio 17 - tel. 655.552

AUDITORIUM [redacted] MUSICALE
ore 21 (pari)
ORCHESTRA FILARMONICA di DRESDA
HERBERT KEGEL
direttore
PROKOF'EV - MAHLER
[redacted] in P. Castello 29 - t. 544.623 e dalle 20,30 all'AUDITORIUM

TEATRO ARALDO: ORE 21,15
TEATRO DELL'ANGOLO
[redacted]

TEATRO [redacted] CENTRALINO
[redacted] Rosine 16 - tel. 837.500
da [redacted] 22 CABARET
dell'olandesino di «NON STOP»
[redacted]
THOLE
Inf. pren. in Sede Soci

STUDIO DUE
Via Nizza 32
Venerdì 19
FRED BONGUSTO
Pren. tel. pomeriggio 6505758

Trocadero
v. A. Doria 9 - t. 553.771
Mercoledì [redacted]

PINO CARUSO
GIOVEDI' [redacted] ORE 21 A
LE [redacted]
Via Stradella 8 t. 27.99.52
VENERDI' 19 ORE 21 AL
[redacted]
Via B. Galliari 9 - t. 65.90.92

XENON
DANCING Venerdì 19 [redacted]
PROSSIMA APERTURA
CON
DANIELA ROSY
e [redacted] orchestra
spettacolo
presenta [redacted]

[redacted]
il [redacted] salotto di Torino
[redacted] romantico a lume di candela
orch. [redacted]

danze arlecchino
ore 21
BALLO LISCIO
E... [redacted]

LE TROU CLUB
v. Amendola 10 - tel. [redacted]
Domani se[redacted]
ANTEPRIMA PER TORINO
DAL FESTIVAL DI VENEZIA
(Rotaplan)
GIORGIO WHITE

LA PANTERA [redacted]
DISCOTECA
V. Rossini 14 - t. 832.917
tutte le sere
ore 21,30-2,30

TABOGA
DISCO [redacted] DI MODA
Rinnovato apre stasera ore 21
Corso Brescia 28 - Torino

GALLERIA D'ARTE LA [redacted]
v. Bertola 31 - tel. 519.265
ERMANNO ZAMBONI
ore 18 inaugurazione

FORTINO
[redacted]OLEDI' A SORPRESA
[redacted]CORDALO
ingresso = prezzo = sorpresa
spettacolo = sorpresa

CINERIZ ★ IL MARCHIO VERDE DEI GRANDI SUCCESSI
DA OGGI all'OLIMPIA
GENE [redacted]Y il ballerino più famoso del mondo, le stupende musiche [redacted] GERSHWIN, [redacted] grandissimo regista VINCENT MINNELLI, nel più spettacolare «MUSICAL» della storia del cinema

INIZIO FILM: 14,20 - 16,25 - 18,30 - 20,25 - 22,30

TEATRI

[redacted] riposo. [redacted] «Nuovo [redacted] show». Sullo schermo: «Vizi e peccati delle donne nel mondo».
ALFIERI: stasera riposo. Da domani [redacted] solo per [redacted] giorni Franco Califano in **Poeta** [redacted] Pren. cassa teatro 535.440.
ALFIERI - Vendita abbonamenti a 5 spettacoli. Ultimi giorni - Cassa T[redacted].
ARALDO (V. Chiomonte 3 - tel. 331.764): [redacted] 21,15 «Il [redacted] Superbo», [redacted] dell'Angolo [redacted] un testo anonimo medioevale, domani ore 21,15 [redacted] storia [redacted] Superbo».
[redacted] RAI - [redacted] ore 21 (pari) Orchestra Filarmonica di [redacted] Annerose Schmidt pianoforte, Herbert Kegel direttore. Musiche di Prokofiev e Mahler; bigl. [redacted] Castello [redacted] tel. [redacted] e dalle 20,30 all'Auditorium.
[redacted] ore 21 La Cooperativa Teatroggi presenta «[redacted] e il buon Dio», di J. P. Sartre con Bruno Cirino, Angiola Baggi, [redacted]. Regia [redacted] Aldo Trionfo. [redacted].582 - 556.246. 2ª serata.
[redacted] (837.500): [redacted] cabaret con Ernst Thole. Silvo [redacted].
[redacted] Scuola [redacted] teatro piemontese con Farassino, Scaglione [redacted]. Iscrizioni c. Moncalieri 241, tel. 690.467.
GIANDUJA [redacted] **LUPI:** ore 15 «Il giro del [redacted] minuti» [redacted] le marionette giocattolo di Augusto [redacted]; e «L'orsetto Panda e gli amici della foresta», [redacted] animati a colori di Walt Disney.
GOBETTI: stasera ore 21 Carlo Campanini - Franco Barbero in «Paletto Gioanin americano 'd [redacted]ongardin», 3 atti comicissimi di Dino Belmondo. Pren. via Roma 49, tel. 544.562 - 556.246.
[redacted] da venerdì [redacted] 21,15 Gipo Farassino nella com[redacted] «Turin bel cheur». Prenot. [redacted] Nizza 138, tel. 696.4021.
MACARIO: [redacted] 21,15 «Oplà giochiamo insieme». Prenotazioni tel. 556.922.
NUOVO - SALA [redacted] questa sera [redacted] 21,15 «Il Teatro delle Dieci» [redacted] «Trappola [redacted] topi» di Agatha Christie; 3° [redacted] repliche. Pren. c. [redacted] d'Azeglio 17, tel. [redacted]55.552.
NUOVO - SALA OFF: da domani ore 21,15 Sivera e Marocco presentano Mario Zucca in [redacted] Cabaret. Pren. [redacted] d'Azeglio 17. Tel. 655.552. Ingresso L. [redacted].
[redacted] da venerdì Mario [redacted] Sal [redacted] Vinci in «O clandesti-[redacted] Pren. c. M. d'Azeglio 17, [redacted].
PICCOLO [redacted] 17,30 audizioni discografiche. I mu[redacted] di Diaghilev. Presentazione [redacted] Alberto Testa. Ingresso li[redacted].

RITROVI

AL BAGATELLE (Str. Cavoretto 2): 21.
ARLECCHINO: [redacted] 21 Bevione.
[redacted] **84:** ore 21 The Bats.
[redacted]**RC:** ore 21 orch. Romv.
LA PERLA: 15,30-21 I Marmittoni.
ODEON (ex Gay): 15,30-21 N. Riforma.
[redacted] ore 21 Holiday Sound.

CLUB GRAN BAITA - [redacted] **Valentino Piano Bar** - Tel. 609.330.
INDIE - PIANO BAR (V. Verdi, 10 - [redacted] 537.340): G. [redacted] e Nadia.
QUEMADO - Piano Bar - Pizzeria - [redacted] (Unione Sov. [redacted]): R. Gallino.
SAN GIORGIO VALENTINO - Ristorante - Danze: orch. Pi[redacted] Show e I Vocalmen.
[redacted]R - [redacted] (C. Battisti 3, tel. 532.492): Thomas, Guido e Christine.

[redacted] **DISCOTECA** [redacted] (v. N. Fabrizi 71).
VILLA GAY DISCOTECA: ore 21.

ECONOMICI

[redacted] Vendita [redacted]

BORGO S. Paolo [redacted] libero ingresso camera [redacted] cantina. Edil Program tel. 850.6101.

CASALEGNO [redacted] Borgaro Tori-[redacted] (To) libero [redacted] 3 [redacted]mere cucina [redacted] cantina [redacted] milioni; volendo [redacted] 2 auto 11 milioni. Mutuo fondiario. Per informazioni tel. 838.444 - 885.[redacted].

[redacted] Nallino (Mirafiori) [redacted] alloggi [redacted] ca-[redacted] cucinino [redacted] cantina 35 milioni [redacted] mila; 3 [redacted] cucina servizi cantina posto a[redacted] milioni. Mutuo. Telefono [redacted].

CASALEGNO B None (To) libero [redacted] '75 [redacted] servizi [redacted] milioni. Forte mutuo. Telefono [redacted].444.

CASALEGNO [redacted] via N. [redacted] luglio '80 [redacted] 2 [redacted] cucinino [redacted] milioni 500 mila. [redacted] tel. 838.444.

CASALEGNO [redacted] Moncalieri (To) 2 [redacted] 2 [redacted] tinello cucinino servizi (di cui uno ammobiliato) da 30 milioni. Mutuo. Telefono [redacted] 838.[redacted].

CASALEGNO C via [redacted] tinello cucinino servizi cantina 15 milioni 500 mila. Mutuo fondiario. Tel. 838.444.

CASALEGNO D Villanova d'Asti (At) [redacted] alloggi [redacted] recenti stesso [redacted] 2-3 camere cucina [redacted] servizi da 31 milioni; [redacted] auto 6 milioni. Mutuo. Tel. 838.444.

[redacted] D via G. Borsi [redacted] camera tinello cucinino [redacted] cantina ripostiglio 15 [redacted] 500 mila. Mutuo. Telefono [redacted].

[redacted] E via [redacted] stabile libero da ristrutturare 6 v[redacted] mq [redacted] 500 mila. [redacted]. Tel. [redacted].

[redacted] E [redacted] Borgomasino [redacted]mera [redacted] cucinino servizi ripostiglio cantina 14 milioni [redacted]. Mutuo. Telefono [redacted].

[redacted] Collegno (To) [redacted] camere cucina servizi cantina [redacted] milioni 500 mila. [redacted] fondiario [redacted] - [redacted].

CASALEGNO [redacted] str. della [redacted] (Pozzo Strada) [redacted] tinello [redacted] cantina 14 milioni 500 mila. Mutuo. [redacted].

CASALEGNO G Moncalieri (To) [redacted] signo-[redacted] tinello cucinotto [redacted] giardino condominiale [redacted] milioni. [redacted] fon-[redacted]. Telefonare [redacted].444 - [redacted].962.

[redacted] via Chanoux (Pozzo Strada) [redacted] 2 [redacted] tinello cucinino [redacted] ripostiglio [redacted] milioni. Mutuo fondiario. Per [redacted] tel. [redacted].

CASALEGNO [redacted] Noasca (Madonna Campagna) 2 camere tinello cucinino servizi [redacted]tina 22 milioni. Mutuo. Telefono 838.444.

[redacted] I corso Rosselli (S. Rita) libero recente camera tinello cucinotto servizi cantina 30 milioni. Mutuo fondiario. Per informazioni telefonare 838.444 - 835.982 - 832.904 - 835.394 - 835.493.

[redacted]»
vende [redacted] via Ventimiglia fronte [redacted] signorile [redacted] appartamento composto da doppi ingressi salone 2 camere camera servizio cucina [redacted] servizi. [redacted]. 768.857 - 747.204.

«CASAPIU'»
[redacted] zona Francia adiacente Tesoriera signorilissimo appartamento composto da grande [redacted] 3 [redacted] cucina [redacted] disimpegno [redacted]. 768.857 - 747.204.

[redacted] Vica in stabile recente vendo spa-[redacted] tinello e cucinotto occupato a L. 16 milioni [redacted] a [redacted]. [redacted] 353.900.

[redacted] appartamen-[redacted] libero nuovissimo ingresso [redacted] letto cucina bagno 14 milioni [redacted] 10 milioni mutuo fondiario Fiduciaria Immobiliare [redacted].

CENTRALEDILE vende corso Racconigi (piazza Robilant) alloggio libero spazioso [redacted] panoramico 2 camere cucina ingresso [redacted] termo 33 milioni 500 mila. Tel. 532.409.

CENTRALEDILE [redacted] zona Nizza alloggio libero [redacted] camere cucina ingresso bagno [redacted] milioni 800 mila dilazionabili. [redacted]. 532.409.

[redacted] piazza Massaua alloggio [redacted] camera tinello cucinino bagno 21 milioni 800 mila.

CENTRALEDILE [redacted].409 vende pressi lungo Dora Napoli alloggio occupato (liberabile) [redacted]cente spazioso 2 camere cucina bagno ingresso termo cantina 23 milioni 500 mila.

CENTRALEDILE [redacted] occupato (liberabile) recente spazioso [redacted]mere tinello cucinino [redacted] milioni 500 mila. Tel. 532.409.

[redacted] Grosseto libe-[redacted] tinello [redacted] bagno termo ascensore 22 milioni 500 mila. Tel. 530.163.

CENTRALEDILE vende pressi corso Re Umberto (via Spallanzani) alloggio libero 2 camere cucina ingresso bagno termo affare 21 milioni 700 mila. Tel. 530.163.

CENTRALISSIMO via San Quintino 8 bis costruzione in stile con [redacted] 3 camere cucina bagno 10 milioni 500 mila contanti 5 milioni mutuo fondiario negozio ristrutturato ottimo investimento 31 milioni contanti 18 milioni mutuo fondiario. Fiduciaria Immobiliare 556.956.

CENTRO (Solferino-via Prati) soggiorno, camera, cucina, bagno, nuovo in signorile [redacted]lazzo fine secolo vendo. Tel. 534.948.

CENTRO v. Po libero mq 120 salone 2 camere cucina ampio ingresso [redacted] ascensore p. 3° dilazioni vendo. T. 444.225.

[redacted] 513831 [redacted] Pa-[redacted] ottima posizione 2 [redacted] cucina servizio 17 milioni dilazi[redacted].

CENTROCASA 513831 p[redacted] Respighi, 1-2 [redacted] cu[redacted] bagno da 6 milioni 500 [redacted] a [redacted] milioni [redacted] mila, minimo contanti.

CENTROCASA 513831 via [redacted] casa decorosa 3 camere [redacted] bagno [redacted] milioni dilazioni pagamento.

[redacted] 513.831, libero Fiat Mirafiori [redacted] appartamento: salone 2 camere tinello 2 bagni 74 milioni meno mutuo.

CENTROCASA 513.831 Madonna Campagna zona commerciale camera cucina servizio 4 milioni 500 mila dilazioni.

CENTROCASA 513.831, via Silvio Pellico 5, zona commerciale: 2 camere cucina servizio, 6 milioni 700 mila, dilazioni pagamento.

CENTROCASA 513.831 libero corso Belgio, spazioso: camera cucina servizio, 9 milioni 500 mila, minimo contanti, dilazioni.

CENTROCASA 513831 Porta Palazzo palazzo ristrutturato due camere cucina bagno 17 milioni 400 mila minimo contanti.

CENTROCASA 513831 via San Secondo costruzione recente camera cucina bagno 8 milioni dilazioni.

COLLINARE in palazzina ristrutturata [redacted]bili subito 2-3 vani giardino e box [redacted]; [redacted]tuo fondiario. [redacted] Immobiliaretoro 501.219 590.893.

COMPLESSO uffici piano terreno affittati agenzia bancaria reddito 15 milioni all'anno mq 280 vendo permuto. Telefonare 602.416.

CONS[redacted]**LE** 533.322 Barriera Milano oltre in [redacted] decoroso convenientissimi camere cucina da 5 milioni 500 mila a 7 milioni 200 mila, 2 camere cucinotto servizi 8 milioni 200 mila.

CONSULEDILE 533.322 offre ultime occasioni in stabile recente pressi piazza Manno 1 camera tinello cucinino ingresso bagno abitabili [redacted] milioni 500 mila.

[redacted] ultime possibilità per definizione vendita via Monginevro 93. Alloggi grandiosi di 1-2 camere cucina [redacted] da 5 milioni 800 mila a 13 [redacted] mila. Sufficiente 30% contanti.

CONSULEDILE 533.322 vende corso Palermo 22 a bassissimi prezzi spaziosi 1-3 camere cucina servizi da 4 milioni 800 mila a 9 milioni 750 mila dilazionabili.

CONSULEDILE 533.322 vende via [redacted] 40 (Parella) spaziosissimi 1/2 camere cucina servizi da 5 milioni 800 mila a 7 milioni 300 mila.

[redacted] Einaudi [redacted] decorosa monolocale 1-2-3 camere cucina da [redacted] milioni [redacted] mila a 11 milioni 500 mila. [redacted]ria Immobiliare 556.956.

CORSO POTENZA
libero [redacted] Foligno [redacted] 1970 signorile [redacted] 2 [redacted] tinello cucinino ingresso bagno piano alto 48 milioni, 50% contanti. [redacted]1.[redacted]7 - 532.760.

CORSO Tassoni 68, vendiamo in [redacted] co-[redacted] appartamento due [redacted] cucinino, bagno L. 31 milioni dilazionabili. Edil-Casa telefono 548.[redacted].

CROCETTA
[redacted] Mediterr[redacted] 2-3 [redacted] cucina [redacted] Lux Case 546 475.

[redacted]
corso De Gasperi 49 termo bagno portineria 1-2 camere cucina Lux Case [redacted].

CROCETTA via Gioberti tra via Valeggio e via Pastrengo in stabile di solida costruzione completamente sottoposto a [redacted] ne nelle parti comuni 1-2-3 camere cucina mansarde servizi termo centrale. Ottimi prezzi convenienti da 10 a 18 milioni. Auxis 596.807 - 587.774.

[redacted] alloggio signorile in palazzina Rivoli [redacted] 2 camere cucina bagno garage giardino 83 milioni 500 mila. [redacted]. 443.123.

[redacted] vende libero [redacted] piazza Barcellona [redacted] camere tinello [redacted] biservizi, dilazioni. [redacted] 550.84.79.

EDILRE[redacted] vende liberi locali stessa casa 2 [redacted] tinello cucinino servizi, [redacted]zioni. [redacted].

EXIMPORT 613.333 vende occupato S. Paolo (via borgo Pisani) spazioso [redacted] camere cucina servizi [redacted] milioni 500 [redacted] dilazioni [redacted].

[redacted] subito [redacted]trale [redacted] angolo cottura servizi ascensore 13 milioni 500 mila.

EXIMPORT 613.333 [redacted] occupato [redacted] Cavour [redacted] c[redacted] bagno 9 milioni 800 mila dilazioni pagamento.

EXIMPORT 613 333 [redacted] signorile [redacted] 4 [redacted] cucina [redacted] mq.

[redacted] a Volpiano signorile ampio sa[redacted] 2 [redacted] box auto L. 54 milioni 800 [redacted]. Mutuo. [redacted].

FIMINTER SpA libero a Rivoli ampio panoramico salone 2 camere tinello cucinino [redacted] più mansarda L. 92 milioni. Telefono [redacted].

[redacted] SpA [redacted] Vittorio Emanuele ampio luminoso 2 [redacted] tinello cucinino servizi L. 25 milioni. Dilazioni. Telefono 696.71.21.

FIMINTER SpA libero Torino esposizioni [redacted]pio [redacted] angolo [redacted] a servizi L. 7 milioni 600 mila. Dilazioni. Telefono 696.71.21.

[redacted] SpA [redacted] casa adiacente Porta Nuova [redacted] minialloggi con [redacted] a partire da L. 17 milioni. Telefono 696.71.21.

FIMINTER SpA via Bogino [redacted] casa alloggi di camera cucina servizi 3 camere servizi da L. 18 milioni [redacted] Dilazioni. Telefono 696.71.21.

FIMINTER SpA [redacted] Crocetta [redacted] di 2 e 3 [redacted] servizi a partire da L. 23 milioni 500 mila. T[redacted] 696.71.21.

FIMINTER SpA [redacted] luminoso ben tenuto [redacted] tinello cucinino e servizi L. 25 [redacted] mila. Dilazioni. Telefono 696.71.21.

[redacted] A libero Barriera di Milano via Cigna 3 camere cucina bagno [redacted] 35 milioni dilazioni. [redacted] 505.891.

FISIM [redacted] attico [redacted] panoramico [redacted] tinello cucinino servizi mutuo. Tel. [redacted].

[redacted] Traiano piano [redacted] libero panoramico 2 camere [redacted] mutuo, Telefonare 585.902 - [redacted].

FISIM lungo Po Antonelli [redacted] recente signorile soggiorno 3 camere cucina [redacted] posto auto [redacted]. Tel. 581.759 - 595.[redacted].

F[redacted] libero due camere cucinotto [redacted]. Telefonare [redacted] 599597.

FISIM [redacted] villa signorile [redacted] colline di Gassino [redacted] sogg[redacted] 3 servizi [redacted] piscina giardino pagamento facilitato. [redacted].

[redacted] Principe [redacted]ro ampio [redacted] cucina servizi 14 [redacted] 500 mila mutuo. [redacted] 902 - 595.273.

FISIM zona s[redacted] panoramico 2 camere cucina [redacted] mutuo. Tel. 585.902 - [redacted].

FRAZIONIAMO
via Mantova 28: camera cucina servizio, L. 5 milioni; 2 camere cucina servizi, L. 10 milioni [redacted] posti [redacted] Ampie facilitazioni [redacted] personale sul [redacted] anche [redacted]. [redacted] 501.219 - 590.893.

GAIOTTO zona Aeronautica via Rieti camera tinello cucinino [redacted] milioni [redacted].

GEDIM A. mansarda libera con terrazzino nel centro [redacted] stupenda vista su Torino ogni confort totalmente ristrutturata soggiorno 3 camere cucina bagno [redacted] milioni. [redacted] 517.[redacted].

[redacted] B. corso [redacted] tinello [redacted] bagno ingresso [redacted] milioni 800 mila, facilitazioni. Telefonare [redacted].

[redacted] Vespucci pied-[redacted] ristrutturato [redacted] rialzato soggiorno-letto tinello [redacted] bagno. 23 milioni [redacted]zioni. Telefono 517.566.

[redacted] piazza Solferino via Conte Rosso eccezionale appartamento [redacted] in stabile [redacted] signorile [redacted] camere grande ingresso bagno più seminterrato luminoso di 2 [redacted] collegato internamente. Informazioni, [redacted].

GEDIM E corso Moncalieri ang[redacted] corso Fiume stabile [redacted] posizione 2 [redacted] cucina bagno [redacted] milioni [redacted] mila dilazioni. Telefono 517.566.

GEDIM F precollina appartamento [redacted] palazzina [redacted] tranquilla spaziosa camera cucina bagno ingresso balcone 22 milioni [redacted] mila, [redacted]. Telefono 517.566.

GRIMALDI Francia-Bistuto [redacted] Piffetti) in stabile [redacted] due camere cuci[redacted] servizi [redacted] 12 milioni a 18 milioni 500 mila; [redacted] cucina servizi da 26 milioni; box auto 5 milioni 500 mila. Tel. [redacted].

[redacted] S. Ambrogio frazionamento stabile [redacted] recente con riscaldamento centrale ingresso 2 camere cucina servizi box auto da 15 milioni 500 mila. Uffic[redacted] posto tutti i giorni. Tel. 598.262.

GRIMALDI vende Pinerolo due camere cucina servizi 18 milioni tel. 0121 [redacted].

IMMOBILIARESANPAOLO libero Nichelino, 2 camere cucina servizi. Richiesta 20 milioni. Telefono 505.000 - 503.200.

IMMOBILIARESANPAOLO libero corso Montecucco, [redacted] tinello cucinino servizi. [redacted].

[redacted]VESTIMMOBILI
vende adiacenze piazza Bengasi 1 camera tinello cucinino servizi L. 18 [redacted] dilazionabili. Telefonare 548.630 - 549.755.

[redacted]
vende libero via [redacted] 2 [redacted] cucina [redacted] L. [redacted] milioni dilazionabili. [redacted] 548.630 - 549.755.

[redacted]
vende libero [redacted] Collegno [redacted]mere tinello cucinino servizi L. [redacted] milioni dilazionabili. Telefono 548.630 - 549.755.

INVESTIMMOBILI
[redacted] libero [redacted] Italia 61, 2 camere tinello cucinino [redacted] L. [redacted] milioni [redacted] 548.630 - 549.755.

ITALIA 61 via Ventimiglia attico recente 2 ca-[redacted]lo cucinino bagno 28 milioni [redacted] finanziario Gabetti 5767.

LARGO BRESCIA
libero camera cucina servizio [redacted] 8 milioni sufficienti 3 milioni [redacted]. Telefono [redacted] - 532.760.

LEINI' [redacted] Lombardore angolo viale Europa alloggi nuovi [redacted] autonomo vasta metratura pagamenti agevolati personale sul posto tutti i pomeriggi domenica tutto il giorno. Immobiliare S. Giorgio. Telefono 470.19.40 - 920.02.75.

LIBERO B. Milano vendo camera tinel[redacted] nino servizi recente p. 3 [redacted] bagno [redacted]sore dilazioni pagamento. T. 442.333.

[redacted], cucina bagno graziosissimo, centrale L. 12 [redacted] mila. Tel. 411.[redacted].

[redacted] Vica [redacted] 3 camere cucina [redacted] 38 milioni 900 mila. [redacted]are S. Rita. 745.692.

[redacted] corso Racconigi pi[redacted] 2 [redacted] salone tinello cucinino e bagno a L. 73 milioni [redacted] dilazionabili. Orlandini. 353.900.

[redacted] adatto anche ufficio [redacted] cucina bagno 4 milioni all'acquisto restante mutuo [redacted]. Fiduciaria Immobiliare [redacted].

[redacted] Giachino 104 [redacted] ingresso 2 [redacted] cucina e [redacted] 12 milioni contanti 22 milioni mutuo. [redacted] Immobiliare 556.956.

[redacted] palazzina zona Barca recente per 3 famiglie giardino L. 1[redacted] milioni; v[redacted]. 411.0138.

[redacted] vendiamo: [redacted] cucina ingresso servizio interno, 19 milioni 500 mila. Consuledile 533.322.

[redacted] via Saluzzo [redacted] cucinino a L. 21 milioni. [redacted]mento. Immocasa 592.484.

[redacted] via San Quintino [redacted] elegante con [redacted] portineria facciata in marmo grande appartamento [redacted] ufficio 10 camere e servizi disponibile inoltre saloncino 2 camere cucina bagno. Fiduciaria Immobiliare 556.956.

LIBERO via Valgioie (Tesoriera) [redacted] cina bagno riscaldamento L. 17 [redacted] dilazionabili tel. 483429.

LIBERO 16 milioni 500 mila vicino [redacted]. Chironi [redacted] cucina con termo bagno p. 3. Dilazioni. Vendo. Tel. 444.225.

[redacted] locali [redacted] interno zona [redacted] L. 7 milioni [redacted] un locale L. 3 milioni. Tel. 334.853.

MINIALLOGGI [redacted] liberi, [redacted], [redacted] Statuto: 1-2 locali cucinotta bagno, arre-[redacted], da 15 milioni [redacted] a 24 [redacted] mila compreso mutuo [redacted]. Consuledile [redacted].

[redacted] adiacente p[redacted] decoroso 4 [redacted] cucina [redacted] 31 milioni. Tel. 480.802.

[redacted] piazza Villari [redacted] cucina [redacted] mutuo a di-[redacted].

(continua)

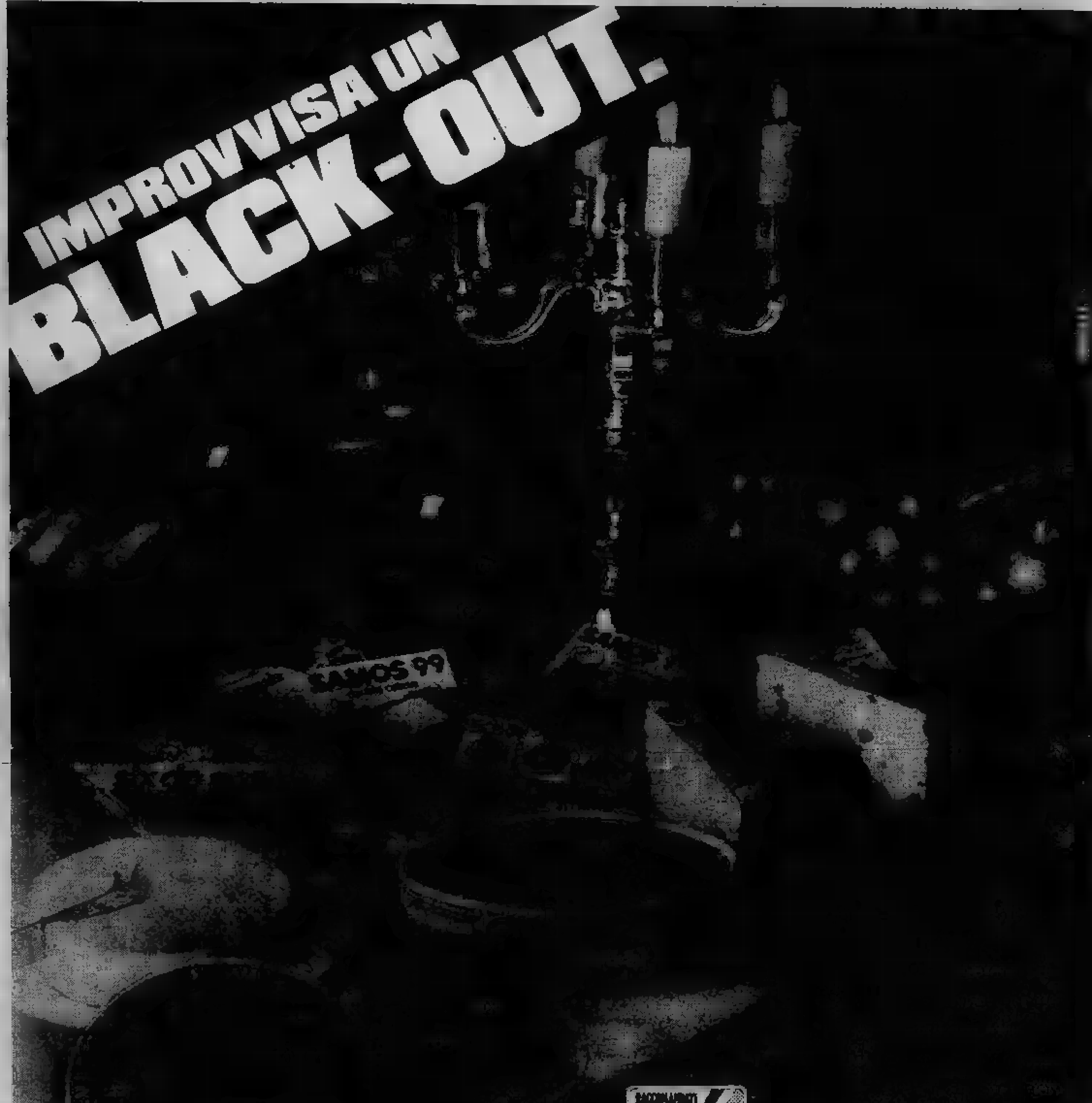

I fatti della politica

Disegno di Trez da France Soir

Mini test elettorale

● I comunisti — riporta *L'Avvenire* — hanno avuto bisogno di 24 ore di riflessione prima di ammettere che, nel mini test elettorale di domenica, hanno subito una significativa flessione, ancora più grave di quella registrata alle politiche di giugno. Ieri mattina, l'organo ufficiale del pci parlava in un titolo di «spostamenti molto lievi», pur segnalando la perdita di tre punti in percentuale e di 17 seggi nei centri con più di cinquemila abitanti. Ieri sera, però, il responsabile della sezione enti locali del partito, Cossutta, in una dichiarazione ammetteva la «flessione», facendo capire che il vertice delle Botteghe Oscure è preoccupato per l'andamento elettorale delle liste comuniste. «Ritengo — ha detto testualmente Cossutta — che, pur trattandosi di elezioni amministrative, valgano le considerazioni che abbiamo già fatto a proposito delle elezioni politiche del 3 giugno; e ritengo che, per quanto ci riguarda, dobbiamo sviluppare le riflessioni autocritiche e le conseguenti iniziative che siamo andati precisando in questi mesi».

L'autonomia di Andreotti

● Giulio Andreotti — sottolinea *Il Giornale Nuovo* — tiene a rivendicare l'autonomia della propria corrente che i sostenitori della cosiddetta «area Zac» insistono nel considerare acquisita al loro cartello congressuale. Franco Evangelisti, che di Andreotti è il braccio destro, chiarendo le ragioni per le quali nessun esponente del gruppo andreottiano ha partecipato al recente convegno degli zaccagniniani, ha sottolineato che la corrente dell'ex presidente del Consiglio è «una corrente autonoma» ed ha criticato le continue riunioni dei vari gruppi democristiani. «Credo — ha detto — che, se continueremo così tra le dichiarazioni di leader e le riunioni di corrente, il congresso lo dovremo fare per corrispondenza perché tutto è già stato detto e scritto».

● Una dc incerta e confusa — annota *Il Sole-24 Ore* — che alla vigilia di un decisivo congresso nazionale e nel pieno di una complessa serie di verifiche interne sembra pervasa da molte e contrastanti linee strategiche; un pci che, costretto a fare dei conti elettorali che tornano sempre meno, sembra non riuscire a trarsi dal guado in cui si è impantanato, nemmeno per guadagnare la sponda opposta; un psi rivitalizzato dal successo (di stima) della sua iniziativa di riforma dello Stato e sempre più consapevole della propria «centralità»; i partiti minori in ordine sparso, ognuno inseguendo la propria strategia in fatale contrapposizione con quella degli altri, ma diversamente caricati dalla contingenza: socialdemocratici e liberali «in espansione», repubblicani sempre più affannati. Il paesaggio politico italiano continua a muoversi fra stagnazione, fughe in avanti ed improvvisi quanto improbabili revival. Come quello della solidarietà nazionale che a quattro mesi dalla sua Beresina torna sugli scudi portato dalla pugnace ed inconsolabile fazione di sinistra della dc, che guarda sempre a questa strategia come all'unica in grado di garantire la governabilità dell'ottava legislatura.

Proroga degli sfratti

● Fino al 31 gennaio — informa *Il Giorno* — nessuno sfratto sarà eseguito. Nelle grandi città, probabilmente Roma, Milano, Napoli, Torino, Palermo, Genova, Firenze, Bologna, Bari e Catania, e nei comuni vicini si attenderà ancora fino al 30 aprile, con l'esclusione delle famiglie più benestanti e di coloro che non pagano l'affitto. Il decreto-legge di proroga degli sfratti, approvato dal governo ieri sera in una seduta brevissima, contiene anche i provvedimenti già noti per dare casa agli sfrattati, ed alcuni altri per accelerare la costruzione di alloggi popolari. Con una novità: che i soldi per comprare case già pronte non verranno sottratti da quelli necessari a costruire altre case. Sarà davvero l'ultima proroga degli sfratti, assicurano i ministri. I responsabili dei Lavori pubblici, Franco Nicolazzi, e della Giustizia, Tommaso Morlino, fanno notare che nelle grandi città il rinvio più lungo è collegato alla sistemazione degli sfrattati in nuovi alloggi.

Dalla Cina con fiducia

● Enorme è l'interesse — scrive *il Popolo* — per la visita del capo dello Stato cinese in Europa, che Pechino tende a vedere — più di quanto non appaia a noi — come una realtà politico-economica e strategica compatta e unitaria. Ciò che possiamo augurare a lui — e a noi stessi — è che egli non resti deluso su questo piano.

Miracolo a Manhattan

Disegno di D'Anna da Il Secolo XIX

Il chiarimento di Pertini

Disegno di Mosca da Il Tempo

Le lettere dei lettori

Se il fisco sbaglia

Si ha notizia che il ministro del Tesoro avrebbe finalmente riconosciuto di avere grossolanamente sbagliato nell'operare sui ratei di pensione di luglio e agosto scorsi quelle famigerate ritenute per presunto conguaglio fiscale, che non erano invece dovute dai pensionati che assolvono la Irpef mediante il mod. 740. E ciò per l'ovvia considerazione che appunto in sede di denuncia dei redditi col mod. 740 le aliquote di ritenuta vengono calcolate e quindi eventualmente conguagliate, sulla base dell'intero ammontare dei redditi effettivamente percepiti.

Bene. Adesso però sa dirmi il sig. ministro del Tesoro quando e come verranno restituite le somme così indebitamente trattenute? Oppure ci vorranno i soliti anni di attesa (vedi rimborsi, ancora in alto mare, delle famose imposte pagate in più per il noto cumulo dei redditi dei coniugi) e le solite procedure defatiganti dei soliti inconcludenti uffici fiscali?

Avrei al riguardo una semplice proposta da avanzare sommessamente: invece di dover attendere la denuncia dei redditi 1979 — e cioè fino al prossimo 30 giugno — per portare la detrazione del predetto conguaglio fra i crediti d'imposta, come al limite dovrà esser fatto, perché non si consente ai pensionati interessati di detrarre l'ammontare del conguaglio medesimo all'atto del pagamento — ormai imminente — dell'anticipo Irpef 1979 (pari al 75 per cento dell'imposta pagata per il 1978)? A comprova della legittimità della detrazione gli interessati allegherebbero sempre, in sede di compilazione del mod. 740 del 1979, copia fotostatica delle ricevute relative ai ratei di pensione in questione sulle quali risulta esattamente indicata la trattenuata indebitamente operata.

dott. Carlo Siscara

Cossiga poliglotta

Da tre giorni, da quando cioè è stato annunciato il viaggio del presidente del Consiglio Francesco Cossiga, la radiotelevisione non perde occasione per ripeterci che «l'onorevole Cossiga parla perfettamente il tedesco». La notizia non è davvero sconvolgente e non capisco perché la radiotelevisione di Stato ci si soffermi tanto. Forse un giorno di questi, quando il Presidente del Consiglio si occuperà di problemi economici, la Rai ci farà sapere che «Cossiga aveva 8 in matematica», o al suo prossimo viaggio all'estero ci dirà che «era bravissimo in geografia». La zelante piaggeria dei portavoce del regime non conosce evidentemente limiti.

Una cosa sola è certa. L'onorevole Cossiga, forse, parlerà bene il tedesco, ma sicuramente non conosce l'italiano: altrimenti non continuerebbe a dire: «sono stato», «poppolazione», «ho parlatto».

Camillo Bramante

Chi vivrà, vedrà!

Quale medium parapsicologo (dono di natura profetizzato) sono in diretta con l'aldilà e, naturalmente, depositario di interessantissimi colloqui avuti con Entità di Luce, quali: Lucrezia Borgia, Paracelso, Albino Luciani, Paolo VI, Nostradamus, Enrico Caruso, Maria Callas ed altre. Le voci sono state registrate. La cosiddetta «scienza» può eseguire qualsiasi controllo per dichiarare o meno l'autenticità.

Invitai il Vaticano a meglio riflettere sul gravissimo errore esistente nel Pater Nostro. Si tratta di un'errata interpretazione dell'originale. Vogliamo provare ad aprire un dialogo su questo errore? Pater nostro che sei nei cieli / sia santificato il tuo nome / venga il tuo regno e sia fatta la tua volontà / come in cielo così in terra / dacci oggi il nostro pane quotidiano / rimetti a noi i nostri debiti / come noi li rimettiamo ai nostri debitori / e non indurci in tentazione ma liberaci dal male.

Ma di grazia, com'è possibile che il Padre nostro, che è nei cieli, possa indurci in tentazione? L'«originale», afferma Paracelso, dice: «e non fare indurci in tentazione etc.». Questa è una delle tante lezioni datemi da Paracelso. Perché la Chiesa ed i teologi, interpellati in proposito, non rispondono?

Mi si dirà che l'argomento è pericoloso trattarlo; ma tanto non può rispondere a verità dappoiché Giovanni XXIII fu uno dei più assidui cultori di questa dottrina: scrisse anche le sue «profezie».

Nella seduta del 22 settembre scorso Paracelso ha preannunciato: «Fra 320 giorni verrà assassinata una delle più grandi personalità del mondo». Se non faccio confusione il 320° giorno scade il 7/8 luglio 1980. Chi vivrà vedrà.

U. Sciarretta

La vita è sacra

Mi paiono proprio patetici gli appelli di quanti auspicano il ripristino della cosiddetta pena capitale, ossia la pena di morte, e non soltanto nel nostro Paese, ma anche altrove. E' di questi giorni un rapporto, estremamente drammatico, di Amnesty International, pubblicato a Londra, da dove risulta che negli ultimi dieci anni almeno 5 mila persone sono state giustiziate in tutto il mondo, ma (qui il dramma diventa tragedia) nello stesso periodo più di 500 mila persone, oltre mezzo milione, sono rimaste vittime di assassinii politici, in molti casi commessi con la connivenza o l'approvazione dei governi. Non sto ad elencare qui i Paesi dove sono stati commessi questi delitti. Quello che mi preme sottolineare è che anziché auspicare la pena di morte, per qualsiasi reato commesso, bisognerebbe invece battersi, con Amnesty International, per cancellare la parola *morte* dalla faccia della terra. La vita umana è sacra. Basta con la violenza, con la «scomparsa» senza ritorno e con altre turpitudini.

Dott. Yvonne Glori

Una poetessa piemontese

Riceviamo, con le lettere anche tante poesie. Ne pubblichiamo una in versi piemontesi dal titolo: *él destin 'd gratëisse*

«è in arrivo un bastimento carico di...»
che dròlo son còse ch'a sucedo mach a noi:
a-j riva pa 'l benesse, a-j riva pa 'l gasòlio,
a-j riva mach ëd téste... carià ëd poj!

Sta notissia faria fin-a rie,
ma a-j na j'é d'àutre ch'a lo fan pa,
për la crisi ch'a j'é già ant l'aria
la gent a l'é sburdija: come farà?

S' aussrà 'l pressi dël làit, dël pan,
ëdcò la pasta e 'l sùcher a saran pi car,
mangeroma 'd meno, aumenterà la fam,
ma na cosa a l'é sicura: ël bilansi a sarà par...

Se a-j mancherà la luce noi ës gratëroma
përché ëdcò 'l gasolio a-j sarà pa...
alora ralegromse che quaicòs l'avroma:
lë scur e 'l frèid saran assicurà...

E se peui ën testa con sti brut pensé
për dësgrassia l'avroma anche i poj...
abin n'ùnica solussion ën resta:
ës gratëroma 'dcò coj...

Giuseppina Fagnano Gonella, Torino

Le notizie dell'economia

Tecneco (Eni) in Angola

● La Tecneco (Gruppo Eni) ha firmato un contratto di assistenza tecnica del valore di 1.140.000 dollari con il ministero dell'Agricoltura della Repubblica Popolare di Angola nell'ambito del programma nazionale di riorganizzazione della produzione agricola del Paese. Il contratto che interessa il comprensorio agricolo della valle del Cavaco, nei pressi della città di Benguela, fa seguito a quello già in corso di attuazione da parte della Tecneco per la riorganizzazione agricola della provincia di Mocamedes nel Sud del Paese.

Nuova emissione di Bot

● Buoni ordinari del Tesoro per un ammontare pari a 5500 miliardi di lire verranno emessi il 31 ottobre prossimo. Il relativo decreto del ministero del Tesoro, in corso di pubblicazione sulla Gazzetta Ufficiale, precisa anche che nel corso di questo mese vengono a scadere Bot per 3500 miliardi (245 dei quali nel portafoglio della Banca d'Italia).

I prezzi dei farmaci

● La giunta della Farmindustria è riunita da ieri in assemblea permanente per esaminare la grave situazione venutasi a determinare nel settore a seguito del mancato aumento del prezzo dei farmaci che avrebbe dovuto essere reso operativo già dallo scorso dicembre in base alla legge 395 del '77 che stabiliva il metodo per la determinazione di tali prezzi.

Tassi di interesse bancari

● I tassi di interesse bancari torneranno, con tutta probabilità, nuovamente a crescere dopo la recente decisione di aumentarli adottata dalle banche. Una decisione in tal senso potrebbe essere adottata dalle banche entro il prossimo dieci novembre. Entro tale data, infatti, si riunirà il comitato esecutivo dell'Assobancaria che discuterà la sistemazione dell'intera gamma dei tassi di interesse, alla luce di due decisioni che verranno assunte dalle autorità monetarie, e dalla Banca d'Italia

Fatturato della E. Breda

● La finanziaria Ernesto Breda (Gruppo Efim) ha raggiunto nell'esercizio chiuso al 30 giugno scorso un fatturato di 250 miliardi, realizzato per quasi la metà (41,9 per cento) all'estero. La produzione, nello stesso periodo è stata di 300 miliardi mentre gli ordini hanno toccato 361 miliardi, di cui il 40% all'estero. Nel corso dell'anno la società ha effettuato investimenti per oltre 42 miliardi ed ha chiuso il bilancio con un utile di 72 milioni (785 milioni al giugno '78 e dividendo di 100 lire lorde).

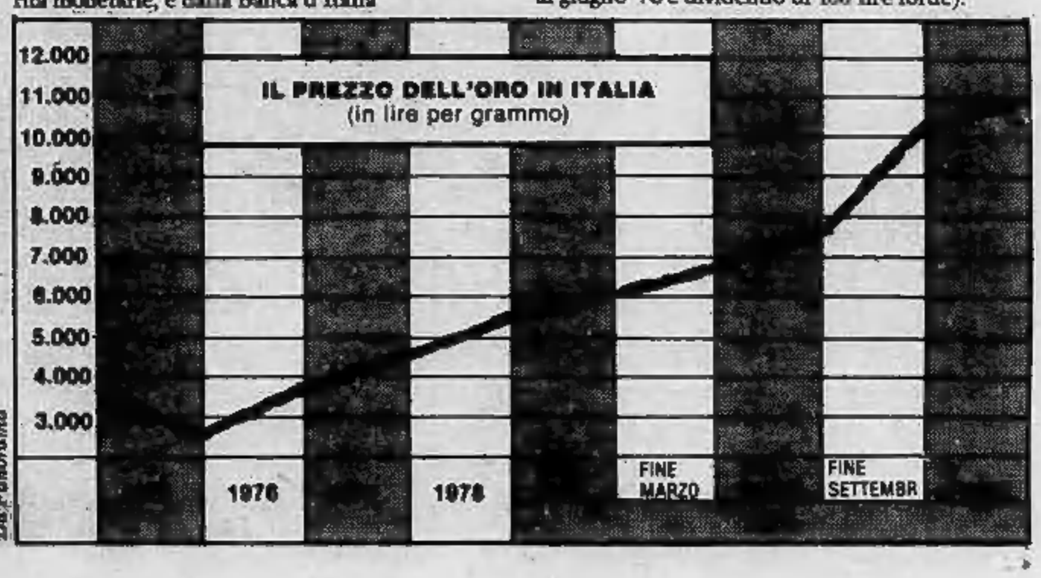

ECONOMICI

19 Vendita alloggi

PIAZZA REBAUDENGO
libero camera tinello cucinotta ingresso bagno posto auto 26 milioni sufficienti 10 milioni in contanti. Telefonare 531.927 - 532.760.

PIAZZA Statuto conveniente salone due camere cucina bagno 10 milioni all'acquisto 26 milioni mutuo bancario. Fiduciaria Imm. 556.956.

PRECOLLINA vendo in blocco casa di 4 alloggi occupati box e giardino. Orlandini 353.900.

PRIVATO vende corso Marconcelli 2 camere tinello e cucinino bagno no ascensore L. 20 milioni 500 mila. Tel. 606.6327.

PRIVATO vende appartamento libero 8 piano zona Mercati Generali 4 camere cucina L. 53 milioni trattabili sufficiente 26 milioni contanti. Tel. 619.0029.

SCIOLZE vendesi villa in costruzione posizione panoramicissima soleggiata 3000 mq giardino circostante adatta a 2 famiglie vendo vero affare. Telefono 290.007.

SEMICENTRALE (via Cuneo) vendesi libero subito recente ingresso camera cucina bagno termo 16 milioni 800 mila. Tel. 532.409.

SPAZIO 80 c. Moncalieri libero appartamento in villetta ingresso 3 camere cucina abitabile servizi box auto giardino mutuo fondiario. Tel. 513.916.

SPAZIO 80

SPAZIO 80 D Orbassano libero signorile doppi ingressi salone 3 camere tinello cucinotto doppi servizi cantina box auto mutuo fondiario. Tel. 513.916.

SPAZIO 80 E Chivasso ingresso 2 camere tinello cucinino servizi cantina mutuo fondiario. Tel. 513.916.

SPAZIO 80

SPAZIO 80 L.v. Chambery libero signorile recente piano alto ingresso 2 camere cucina abitabile servizi cantina giardino condominiale mutuo fondiario. Tel. 513.916

STRUTTURA villetta panoramica 8-9 vani servizi vari garage e magazzini terreno mq 1700 L. 73 milioni. Telefonare 307.131.

TAIT E vende libero adiacente ponte Rossini luminoso camera tinello cucinotta abitabile 27 milioni 800 mila. Tel. 502.383.

UFFICIO
o studio medico in elegante palazzo zona Mirafiori 4 vani servizi mq 130 libero vendesi a L. 40 milioni più dilazioni. Tel. 280.885

USAV 773.309 vende zona centro in stabile signorile alloggio occupato piano rialzato 4 camere cucina bagno giardino.

UTIP 512.604 vende a Mazzè casa libera parzialmente restaurata su 2 piani 2 alloggi indipendenti rimessa 2 posti auto terreno giardino 44 milioni 900 mila dilazioni.

UTIP 519934 vende libero via Cadorna due camere cucina ingresso bagno 24 milioni 900 mila dilazioni pagamento eventuali permuta.

UTIP 531.186 vende piazza Carlo Emanuele alloggio 3 camere cucina ingresso bagno 17 milioni 500 mila mutuo facilitazioni pagamento.

UTIP 531186 vende via Tripoli 179 alloggi 2 camere tinello servizi da 19 milioni 900 dilazioni pagamento personale in loco.

UTIP 531188 vende Barriera Milano via Belmonte 9 alloggi 1-2-3 camere cucina servizi da 12 milioni 600 mila, facilitazioni pagamento. Personale in loco pomeriggio.

UTIP 531186 vende alla Fiat Rivalta via Alba 31-33, recente costruzione camera tinello servizi da 13 milioni 200 mila due camere tinello servizi da 18 milioni 900 mila facilitazioni di pagamento personale in loco.

UTIP

UTIP 547.808 vende Balmasco via De Nicola 5/13/15 stabile di recente costruzione camera tinello servizi da 15 milioni 900 mila; 2 camere tinello servizi da 25 milioni 200 mila; minimo anticipo comode rateazioni personale in loco.

VILLA piazza Rivoli tutti confort salone 4 camere cucina servizi terrazzo ampio autorimessa prezzo convenientissimo. Fiduciaria Immobiliare 556.956.

ZONA Pozzo Strada via Adamello recente spazioso 3 camere tinello bagno 26 milioni, meno mutuo fondiario. Gabetti 5767.

20 Domande affitto

A. MEDICO urge 2/3/4 camere a qualsiasi prezzo in qualunque zona. Tel. 306.559 anche serale.

A. REFERENZIATO cerca in affitto alloggetto ammobiliato indipendente. Telefonare 585.333.

SOCIETA' affermata ricerca ufficio in Torino o prima cintura massime garanzie. Telefonare 650.30.24.

SOCIETA' cerca affitto o acquisto ufficio 2-3-4 camere zona Re Umberto, Ferraris, Einaudi, centrale, piano signorile massimo 1° piano. Telefono 544.664.

SPOSI referenziatissimi cercano alloggetto in affitto olevando spese qualsiasi zona. Tel. 440.422.

21 Offerte affitto

ABITARE offre in affitto prestigioso ufficio di 300 mq. in largo Francia casa antica molto signorile. Tel. 502.49.

AFFITTASI S. Rita alloggio uso ufficio primo piano costruzione recente composto 3 camere ingresso servizi. Tel. 69.64.154.

AFFITTO equo canone Aeronautica camera e cucina bello solo se stanno vendendo l'alloggio da voi ora affittato. Tel. 411.1449.

GRUGLIASCO affittasi alloggetto moderno camera tinello cucinino per prossimi sposi. Tel. 446.540.

LOCALE ufficio piano terra mq 35 zona corso Marconi affittasi. Tel. 645.017.

MINIALLOGGIO
in residenza vicinanze Molinetta solo uso piedi a terra affittasi a persona referenziata L. 160 mila più spese. Telefonare 533.947.

SKEMA affitta unità arredata e confortevole esclusivamente per uso piedi-à-terre. Tel. 541.534.

STUDIO Codoni, tel. 531.105, affitta uso ufficio 2 camere servizi corso Telesio.

UFFICI signorili arredati completo servizio segreteria, recapiti postali telefonici sale riunioni. Tel. 836.777.

VIA XX Settembre affittasi uso ufficio locale di 3 vani e servizi 1° piano. Amministrazione Baldi tel. 517.803.

50.000 Grugliasco affittasi sposi alloggetto moderno. Rivolgersi: Studio corso S. Martino 4.

22 Traslochi

AUTOTRASLOCHI accurati prezzi modici smontaggio rimontaggio mobili garanzia furgoni tel. 857061 Montalto via Nizza 33.

24 Mobili, arredi

GRANDI affari in un piccolo negozio, vendita promozionale di cucina all'americana con sconto 50% su prezzi inchiodati al 1978. Approfittarne. Mobilificio S. Maurizio, via Verdi 34 - Torino.

25 Artigiani, ecc.

DECORAZIONI parietissime lavabile 50.000 tappezzeria compresa 80.000 infissi 10.000. Rapidamente. Telefono 323.876 - 355.295.

36 Nautica

NAUTICA San Bartolomeo al Mare (Im) motori Evinrude imbarcazioni delle migliori marche, accessori, officina assistenza, custodia. Borgarello, Mare Verde. Telefonare 0183 400.594.

RIMESSAGGIO motori fuoribordo permute vantaggiose occasioni e rateazioni. Rear, corso Raffaello 15, tel. 650.5066.

38 Animali e veterinaria

CUCCIOLI yorshire shitzu cocker barboncini volpini gatti persiani maine persiani a richiesta si procura qualsiasi razza. Tel. 697.883.

TRAPPO Club, tel. 836.883, via Millelonti 20, dispone Dalmata, Dobermann, Yorkshire, Cocker, toeletta accessori ambulatorio veterinario.

TROPICAL Fauna - Pinerolo, tel. 0121 21.254, vasto assortimento pappagalli e maine parlanti scimmie scoiattoli ecc.

43 Filatelia, collezioni

CERCO le 500 lire d'argento massima valutazione. Tel. 011 / 487.076.

45 Ville, app., cascine per vacanze, acq.-vend.

A. CASCINA Astigiano 5 camere cantina portico fienile possibilità ampliamento terreno mq 4430 vigneto frutteto recinzione luce acqua pozzo strada asfaltata bella posizione L. 42 milioni dilazionabili. Mutuo. Telefonare 0141 94.342.

A Camino Monferrato, bella zona panoramica vendo casa rustica da ripristinare. Telefono (011) 728.266.

A L. 3 milioni 500 mila vendo in Val Varaita bella casa caratteristica con giardinetto 700 mt di altitudine. Tel. 482.361.

AD Albenga - Garlenda vendesi ultima occasione 2 locali e servizi, 27 milioni. Telefonare Impresa Dondi, telefono 0182 50.965.

AFFARE a 4 km da Asti collina Monale vendo rustico progetto approvato L. 19 milioni dilazionabili. Tel. 011 678.835.

AL mare Diano Marina, San Bartolomeo, affittasi appartamenti nuovi elegantemente arredati, ogni comfort, mesi invernali. Telefonare (0183) 45.911 - 46.871.

SKEMA

BARDONECCHIA Les Arnauds Sica vende ultimi alloggi in palazzina signorile ottima rifinitura mutuo e facilitazioni pagamento. Tel. 0122 99.715.

SKEMA

BARDONECCHIA Sica vende in ottima esposizione soggiorno 1 camera servizi giardino condominiale e terrazzo. Tel. 0122 99.715.

SKEMA

BARDONECCHIA Sica vende monolocale con servizio ottima esposizione L. 15 milioni. Tel. 0122 99.715.

SKEMA

BEAULARD Sica vende monolocale completamente arredato ottima esposizione facilitazioni pagamento. Telefono (0122) 99.715.

BRICHERASIO a km Pinerolo in lottizzazione approvata e urbanizzata vendonsi con mutuo fondiario in corso villette in costruzione. Mq 120 più piano mansardato. Per informazioni telefonare 0121 71.944, ore ufficio.

CALABRIA al Prara, Diamante, Scalea la casa da sogno davanti al mare con tre milioni più mutuo dilazioni. Tel. 011 761.591.

CASA caratteristica vicinanze Cavour 4 camere doppi servizi acqua luce terreno vendo L. 21 milioni. Tel. 011 774.720.

CASALEGNO A Capriglio (At) zona residenziale villa libera subito 2 piani: 3 camere cucinotta doppi servizi garage 2 auto tavernetta giardino 76 milioni. Tel. 011 838.444 - 885.962 - 832.904.

CASALEGNO A San Raffaele Cimena (To) appartamento in villa libero recente bifamiliare: salone 2 camere cucina servizi box auto giardino condominiale, 56 milioni. Telefonare 011 838.444.

CASALEGNO B Frossasco (To) villa nuova libera 3 camere cucina servizi solaio terreno mq. 1200 81 milioni. Mutuo fondiario. Tel. 011 838.444 - 885.962 - 832.904 - 835.394.

CASALEGNO C Bussoleno (To) rustico libero ristrutturato 4 camere cucina bagno tavernetta con camino garage 22 milioni. Tel. 011 838.444 - 885.962 - 832.904 - 835.394 - 835.493.

CASALEGNO D Castagnito (Cn) cascina libera ristrutturata 2 piani: 6 vani servizi garage giardino mq 700 recintato 80 milioni. Mutuo fondiario. Telefonare 011 838.444.

CASALEGNO D Villanova (At) villa libera recente bifamiliare terreno mq 1000 65 milioni. Occasione! Tel. 011 838.444.

CASALEGNO E S. Maurizio (To) casa libera recente bifamiliare oltre piano mansardato mq 100 giardino recintato. Mutuo fondiario. Tel. 011 838.444.

CASALEGNO F via Cumiana casa libera ristrutturata piano terra 2 alloggi di 4 camere cucina bagno. Piano primo 2 alloggi di salone 4 camere tinello bagno 175 milioni. Tel. 011 838.444.

CASCINALE composto da stalla magazzino cucina cantina fienile a legna al piano terreno 3 camere al piano 1° annessa ampia tettoia piccolo frutteto 6 km da Pinerolo vendo 37 milioni 500 mila. Telefonare 0121 543.290, ore pasti.

CASCINOTTA abitabile subito bellissima posizione collinare in Camerano Casasco 5 vani stalla cantina porticato giardino e terreno adiacente comoda servizi vendo L. 29 milioni 500 mila. Tel. 0141 33.350.

CASETTA Bagnolo ristrutturata soggiorno con cucinino 2 letto bagno box auto recente costruzione. Tecnimmobili 761.073.

CASETTA Balangaro panoramica libera composta di 2 alloggetti di 4 vani più servizi cadauno giardino circostante vendesi L. 34 milioni meno mutuo. Telefono 290.097.

CASETTA S. Damiano d'Asti ristrutturata 3 camere tinello, cucinino, terme bagno, box, nocciolelo, orto, giardino 29 milioni 900 mila. Sabatelli Immobili 011 655.359.

CASETTA villetta struttura al tetto stupenda posizione panoramica mq 3500 terreno collina Riviera mutuo fondiario in corso vendo 38 milioni 500 mila trattabili. Telefono (0121) 76.579 ore pasti.

ENVIE struttura fabbricato civile su 2 piani progetto approvato acqua luce 1900 mq terreno 15 milioni. Sorrim 503.350.

FELETTO bella casetta abitabile subito 3 camere fienile giardino. Vendo 25 milioni. Telefono 710.809.

FELETTO posizione incantevole in elegante palazzina con giardino vendo 2 camere cucina 18 milioni. Telefonare 710.809.

FIMINTER SpA a Casana libero in palazzina ampio luminoso 2 camere cucinotto servizi L. 39 milioni 500 mila. Mutuo. Telefono 696.71.21.

GABETTI Rivoli 011/958.9483 vende Villarbasse villa panoramica recente mq 350 ca. totali con 2500 mq giardino.

GAVENO piazza S. Rocco vendo comodo negozi 2 camere cucina servizio cortile. Telefonare 710.809.

GRIMALDI vende S. Secondo Pinerolo (Prarostino) villetta rustica collinare soggiorno 4 camere servizi garage terreno 2000 mq 50 milioni tel. 0121 77354.

GRIMALDI vende S. Pietro Val Lemina villetta signorile salone tinello due camere ingresso bagno terreno recintato 5 mila mq 90 milioni tel. 0121 77354.

GRIMALDI vende Rolatto villa collinare salone studio due camere cucina ingresso doppi servizi tavernetta lavanderia terrazzo box terreno 3700 mq 68 milioni tel. 0121 77354.

GRIMALDI vende Cumiana rustici da ristrutturare luce acqua terreno da 4 milioni 900 mila tel. 0121 77354.

GRIMALDI vende Frossasco villa soggiorno camera tinello cucinino ingresso servizi piano mansardato due camere servizi terrazzo box cantina terreno recintato 3 mila mq 113 milioni tel. 0121 77354.

GRIMALDI vende S. Pietro Val Lemina (Talucco) casetta ristrutturata soggiorno con angolo cottura due camere cantina terreno 2 mila mq 22 milioni 500 mila tel. 0121 77354.

GRIMALDI vende Pinerolo centro stabile d'epoca 5 camere doppi servizi cantina box doppio 18 milioni tel. 0121 77354.

GRIMALDI vende S. Secondo Pinerolo attigua 650 m. villa prestigiosa panoramica salone due camere cucina doppi servizi piano mansardato grande soggiorno due camere servizi volendo divisibile bifamiliare 1200 mq terreno interessando 11 mila mq lotto unico con cascina. tel. 0121 77354.

GRIMALDI 0183 273.211 vende Imperia nuovo libero sala 2 camere cucina servizi cantina 48 milioni.

GRIMALDI 0183 273.211 vende Imperia villetta centrale soggiorno 5 camere cucina servizi giardino terrazzi 68 milioni.

GRIMALDI 0183 273.211 vende Imperia soggiorno due camere cucina servizi cantina box 27 milioni 500 mila.

GRIMALDI 0183 273.211 vende Imperia libero centrale camera soggiorno cucina servizi 25 milioni 500 mila.

IPI

IPI Sauze di Cesana, panoramici appartamenti, subito abitabili in tipica costruzione: soggiorno, 1 camera, cucinino, arredato, servizi, rifiniture accurate. Visite sul posto sabato e festivi. Telefono 511.382 - 537.066.

LIBERO panoramico arredato 100 mq Sauze d'Ulzio con skilift a 20 mt vendo alloggio 48 milioni. Tel. 519.875.

OSPEDALETTI prenotiamo alloggi splendida zona vista mare, Cova (0184) 80.942.

PIEMONTEMOBILI vende Cozzo bella villa bifamiliare semipanoramica con giardino 80 milioni. Telefonare 710.809.

PIETRA Ligure 50 mt mare camera tinello cucinino terrazzo mq 50 centralissimo L. 42 milioni. Telefonare (019) 668.420 - 648.126.

PIETRA Ligure ingresso cucina 2 camere bagno balconi termoautonomo uniblock a 150 mt mare. Ceamar (0182) 539.65 - 541.760.

PRALI vendesi alloggio ammobiliato camera soggiorno angolo cottura garage. Telefonare (0121) 76.579 ore pasti.

PRIVATO vende rustico indipendente con terreno circostante 30 km da Torino zona collinare. Telefoni 987.710.

RUBIANA posizione incantevole vendo porzione di villa con giardino 45 milioni. Telefonare 710.809.

RUSTICO da ristrutturare 2 camere cantina 1000 mq terreno antistante collina Astigiano vendo L. 7 milioni 500 mila. Telefonare 0141 33.350.

RUSTICO libero Venus Savoia 3 camere cucina servizi e 7000 mq terreno 17 milioni e mutuo bancario. Casaviva 553.363.

SANREMO adiacente campo sportivo camera soggiorno cucinotto terrazzo arredato 47 milioni 500 mila. Afim Italia 0184 884.798.

SANREMO arredato soggiorno-camera cucinotto bagno ripostiglio giardino cantina box 55 milioni. Grimaldi 0184 882.222.

SANREMO centralissimi 2 camere salone cucina bagni 82 milioni, attico 3 camere soggiorno cucina doppi servizi 103 milioni vista mare mutuo. Afim Italia 0184 884.798.

SANREMO ottima posizione vendiamo liberi nuovi panoramici 2-3 vani più servizi da 500 mila al mq. Cova (0184) 80.942.

SANREMO vicinanze porto soggiorno camera cucinotto bagno balcone 22 milioni. Grimaldi 0184 882.222.

SANREMO villa pedonale vista mare ovest zona verde 3 piani mq 500 più 800 giardino 295 milioni. Afim Italia 0184 884.798.

SANREMO villa signorile centralissima con parco piscina 3 camere cucina bagno 115 milioni. Afim Italia 0184 884.798.

SANREMO zona residenziale vendiamo ultimi nuovi liberi mini alloggi attici vista imperdibile. Cova (0184) 80.942.

TORRE del Mare (Reiteggi) recente costruzione ingresso indipendente 2 locali servizi ampio terrazzo 40 milioni 500 mila. Gabetti Savona 019 37310 25435.

USAV 773309 vende in Pecetto villa in costruzione salone 3 camere doppi servizi terreno mq 2100 mutuo dilazioni.

USAV 773309 vende a Sciolze o permuta con alloggio villa panoramica in costruzione terreno mq 3500 mutuo.

UTIP 531186 vende a Rubiana alloggi liberi recentissimi camera cucina servizi due camere saloncino cucina box auto da L. 22 milioni 900 mila, facilitazioni pagamento.

VALLI di Lanzo Traves alloggetti mansardati con riscaldamento autonomo nuovi liberi 2 camere cucina bagno cantina 24 milioni 500 mila ottima posizione. Telefono 920.02.75.

VILLA Castagneto Po collina Chivasso 3 vani salone 2 bagni più alloggetto giardino 95 milioni. Tel. 411.0438 912.945.

VILLAGGIO «Edelweiss» Gravere, Susa. Quota 800 mt. in un parco di 5000 mq. in un'oasi di tranquillità lontano dallo smog della città in palazzine signorili soleggiate con giardini privati singoli, riscaldamento centrale, ultimi alloggi pronti finemente composti di entrata, camera, soggiorno, cucinotta, bagno, cantina, box singolo riscaldato, L. 15 milioni 500 mila consegna chiavi, L. 13 milioni 500 mila. Mutuo finanziario anni 10 non indicizzato, Iva 6% impresa vende in loco tutti i giorni anche festivi. Telefonare 0122 31.585.

VILLETTA di nuova costruzione vicinanze Asti da ultimare con terreno circostante vendo L. 21 milioni. Tel. 0141 34.882.

VILLETTA privato vende 30 km da Torino 5 vani cucinino bagno telefono giardino cinto 2000 mq con piscina completamente arredata lire 87 milioni. Telefono 696.5278.

2.000.000 contanti l'immobiliare Maddaleni vende Costa Smeralda appartamenti e villette a partire da L. 21 milioni. Tel. 011 556.413 - 547.950.

46 Ville, app., camere per vacanze, affitto

SKEMA

AFFITTA Bardonecchia per stagione invernale o tutto l'anno appartamenti vuoti o arredati di più dimensioni. Telefono (0122) 99.715.

SKEMA

AFFITTA Oulx alloggi arredati di soggiorno 1 camera 4-5 posti letto tutto l'anno ottima esposizione. Telefonare (0122) 99.715.

49 Informazioni

ARLI investigatori eseguono ricerche controlli e operazioni inerenti accertamenti pre-divorzio documentati. Invea, A. Doria 8, tel. 548.550.

51 Occasioni

BANCONE frigo bar con portabottiglie posteriore, pedana, macchina carti, macinacaffè ecc. seminuovi, vendesi al miglior offerente causa chiusura bar aziendale interno. Tel. ore ufficio al 011 263.838 - 263.222 chiedendo interno 22.

CENTRO confezioni Filippo abito gilet 89.000 giacca 45.000 impermeabile uomo donna 45.000 gonne 19.000 tutte le taglie corso Re Umberto 9, tel. 543.259.

CENTRO confezioni Filippo, corso Re Umberto 5 e corso Giulio Cesare 78 abito gilet da 89 mila, giacca 45 mila impermeabile, uomo donna 45 mila; gonne 19 mila tutte le taglie anche grandi.

GOMMAUTO offerte gomme antineve chiodate 500 126 Fiat L. 26.500 127 Fiat 112 tutti i tipi 23.000 Ritmo 128 Fiat Renault e Golf L. 35.000 Giulietta e 131 Fiat 47.000 Alfetta e 132 Fiat Beta 46.000 cerchi originali tutte le marche da 10.000 a 15.000 compreso montaggio ed equilibratura. Via Buenos Aires 112, tel. 361.902; via Valeggio 20, tel. 548.838.

SOGGIORNI salotti mobili singoli vero affare liquida per rinnovo locali Benavero mobili via Belfiore 45 angolo via Valperga Caluso. Parcheggio.

prova Renault sotto casa tua
chiama 205.2005
CON UNA SEMPLICE TELEFONATA UN NOSTRO COLLAUDATORE TI FA PROVARE I MODELLI RENAULT SOTTO CASA TUA.
C'È SOIMA auto
RENAULT
concessionario Renault
TORINO
CSO G. CESARE 356
TEL. 205.1977

Mercato migliore ancora recuperi

TORINO — Con la seduta odierna si inizia per il mercato azionario la laboriosa sistemazione dei conti per fine ottobre. La risposta premi in calendario per oggi ha visto l'abbandono quasi totale delle partite in posizione; soltanto alcuni ritiri si sono avuti per le Generali. L'andamento di questa riunione ha confermato quel recupero che già ieri aveva permesso ai corsi azionari di arrestare la caduta dei prezzi che stava assumendo proporzioni vistose. Beneficiano di questa inversione di tendenza in particolare gli assicurativi con in testa le Ras e le Generali. Migliorano anche diversi finanziari. Bastogi. Centrale. Ifi priv.. Stet; le Olivetti. le Montedison e le Viscosa. I valori locali appaiono ancora piuttosto contrastati con miglioramenti per Fiscambi. Castagnetti e Gilardini e arretramenti per Isvim. Ferco e Paramatti. Il comparto obbligazionario non mostra spostamenti di rilievo e si attesta su posizioni stabili.

FIXING: Generali 44.000; Fiat ord. 2570; priv. 1990. Mancano per tutte le chiusure.

MILANO

La Borsa tende nuovamente a consolidare i valori azionari con una tenace opera volta a sollevare le basi specialmente di alcuni gruppi più colpiti nei giorni scorsi. Per quanto riguarda la scadenza della risposta premi il consuntivo ha visto prevalere in larghissima misura i contratti abbandonati con alcune eccezioni: Lepetit e Italia Assicurazioni ritirate al cento per cento, poi l'Eridania, Generali, Ciga, Mediobanca. Viscosa. ritirate dal 60 all'80 per cento ed infine Centrale, Fiat. Ras i cui ritiri vanno dal 10 al 30 per cento. Abbandonati per contro tutti i contratti stipulati su Montedison, Olivetti. Bastogi. Rinascente. Fiat e Ifi privilegiate. Immobiliare Roma e Italcementi.

Va sottolineato che solo dieci giorni avanti la risposta oltre il 90 per cento dei premi venuti oggi a scadenza risultavano fissati su basi inferiori ed evidenziavano larghi margini di utile per i compratori: inoltre l'abbandono di alcune partite era già stato attuato nei giorni scorsi: di conseguenza oggi il mercato non ha avuto difficoltà a rafforzare la quota specialmente in certi settori come assicurativi. bancari. valori del gruppo Bonomi (specialmente Invest e Saffa), quelli del gruppo Pesenti ed infine i chimici farmaceutici.

La seduta, dopo le solite incertezze e la prudenza iniziale ha preso ben presto un'intonazione più fluida con rafforzamento graduale dei corsi. la compilazione del listino è avvenuta oggi finalmente in un clima disteso ed ai massimi della giornata. Dopoborsa stabile.

Ecco le quotazioni:

Abeille 12.350; Aedes 2935; Alleanza 19.600; Assicuratr. 23.900; Bastogi 780; B.co Roma 9000; Beni Imm. or. 502; Beni Imm. pr. 394; Breda 1235; Burgo or. 7620; Burgo pr. 5220; Caffaro 371; Cantoni 6590; Carlo Erba or. 2529; Carlo Erba pr. 1245.

Cascami 6010; Ciga 2714; Coge 1430; Comit 10.730; Comp. Milano or. 8390; Comp. Milano pr. 5200; Comp. Toro or. 7800; Comp. Toro pr. 3880; Cond. Acqua 288; Credit 1450; Cucirini 3030; Dalmine 222; E. Marelli 372; Eternit 599; Falk or. 3240; Falk pr. 2375; Fiat or. 2595.

Finmare 92,25; Finsider 124; Fisac 1792; Fond. Incendio 12.300; Fond. Vita 29.550; Generalfin 1037; Generali 44.000; Gilardini 4180; Gim 2990; Ginori 140; Ifil 4070; Imm. Roma 77,50; Iniziativa 6950; Interbanca 11.750; Invest 2063; Isvim 2800; Italcable 4300; Italcementi 19.100.

Italgas 755; Italia Ass. 17.130; Italsider 339; Lepetit or. 24.500; Lepetit pr. 22.500; Linificio 570; Liquigas 35,50; Magneti M. 610; Magona 2045; Marzotto 1305; Mediobanca 43.000; Metalli 3201; Mira Lanza 19.750; Mondadori pr. 3030.

Olcese 52; Olivetti or. 1415; Olivetti pr. 1251; Pacchetti 71; Perlier 1130; Pierrel 1070; Pirelli e C. 1950; Ras 92.910; Rinascente or. 108,25; Rinascente pr. 86; Risanamento 5155; Rumianca 525.

Saffa 6180; Sai 12.800; Sarom 1029; Sifa 726; Sip 1200; Sme 1780,50; Stampati 6705; Standa 1480; Stet 1487; Tecnomasio 467; Traffilerie 610; Un. Manifat. 14500.

Dollaro irregolare Oro: nuovi ribassi

Il dollaro ha subito un leggero ridimensionamento in seguito agli interventi della Bundesbank La valuta statunitense quota 1,7954 marchi dopo un'apertura a 1,8040 contro gli 1,8045 di ieri; rispetto al franco svizzero le contrattazioni si svolgono intorno a 1,6365 franchi (1,6450 ieri); 4,21475 franchi francesi (4,2315 ieri); la sterlina ha un andamento disordinato, con scambi a 2,1476 dollari contro 2,1417 di ieri; lo yen è a 233,80 contro 233 di ieri a New York e 234,40 dell'odierna chiusura di Singapore.

Il prezzo dell'oro scende ancora: al primo «fixing» delle 10,30 sul mercato di Londra il metallo è stato quotato 386,40 dollari per oncia; al «fixing» pomeridiano di ieri era a 394,25. A Zurigo, la quotazione di apertura è stata di 383,50 dollari, con una perdita di ben undici dollari rispetto a ieri.

REDDITO FISSO A TORINO

Titoli	16-10	17-10	Titoli	16-10	17-10
VALORI DI STATO			OO.PP.I.St. 6% IV	71 20	71 20
Rendita 5%	72 10	72 10	» » 7% IV	70 50	70
» cont.	72	72	» Anas 6% '66	58 90	58 90
Red. 3½% '34	—	—	» » 7% 72 I	60 30	59 60
» cont.	—	—	» Aut. 7% II	58	58 20
Pr. ricost. 3½%	—	—	FF.SS. 6% '67	74 70	74 40
» cont.	—	—	» 7% '72 II	68 50	68 50
» 5%	—	—	AFS 7% '70	72 70	72 50
» cont.	—	—	P.S.A. 6% Sp VIII	73 80	73 80
Pr. Red. 5% Tr.	—	—	» 7% II	72	72
» cont.	—	—	ICIPU vent. 6%	76 30	76 70
Riforma Fond. 5%	—	—	» » 7% I	73	73
» cont.	—	—	Imi XXVI 6%	75 70	75 65
Pr. Red. 5% '54	—	—	» XXIX 7%	77 10	77 50
» cont.	—	—	» XXXIII 7%	75 30	75 50
Pr. Ed. Sc. 5½ '67	88 45	88 45	Imi spec. 6,50% '64	86 90	86 80
» cont.	88 35	88 35	Isveimer 5,50 '63 6°	—	—
» 5% '68	88 10	88 10	» 6% '64 9°	—	—
» cont.	88	88	» 7% '71 19°	78 50	78 50
» 5½ '69	83 80	83 80	Torino Aem 5,50 60	82	82
» cont.	83 50	83 50	Torino Aem 5,50 62	81 50	81 50
» 6% '70	82 80	82 80	S. Paolo 5%	85	85
» cont.	82 50	82 50	» » conv. 6%	69 50	68 70
» 6% '71	80 10	80 10	S. Paolo 6%	64 50	63 70
» cont.	80	80	» O.P. 6% ex 5%	62 40	61 70
» 6% '72	79 10	79 10	» » 6%	62 40	61 70
» cont.	79	79	Banco Napoli 6%	68 80	68 80
» 9% 75/90	88 10	88 10	Banco Sicilia 6%	85	85
Cer.C. T. 5,50% 78	—	—	M.C.C. 7% '71/'79	—	—
Cer.C. T. 5,50% 79	—	—	Cr. I. Sar. '69 6%	84 80	84 80
B.T.N. 5½% '80	86 45	86 45	» » '70 7%	85 70	85 70
» » '82	85 70	85 90	Cassa R.P.L. 6%	83 70	83 70
B.T.Q. 7% 1978	—	—	M. Paschi 6%	85	85
B.T.Q. 9% 1979 I	—	—	F. Piem. V.A. 6%	88	88
B.T.Q. 9% 1979 II	—	—	Fiat 5,50% '60	96 80	96 80
B.T.Q. 9% 1980	99 20	99 20	Olivetti '62 5,50 2°	95 10	95 10
B.T.Q. 10% 1981	97	97	Catini 5,50% '62	85 10	85 10
			Viscosa 6% '64	88 20	85
OBBLIGAZIONI			Rumianca 5,50 '62	88	88
			Liberti 7% '59 II	—	—
ENEL 6% '66 I	77 50	77 50	Riv 5,50%	80	80
» » '69 II	71 70	72 30	Lancia 5,50% '62	95 20	95 20
» 7% '73	88 20	88 90	Tor. Sav. 5,50%	92	92
Enel 74 indicizz.	128 50	128 50	**OBBLIG. CONVERTIBILI**		
I.R.I. 5% '65	85 10	85 10	Rumianca 6%	71 20	71 20
Autostrade 6% '69	88 75	88 75	Mediob. Fing. 7%	—	—
» 7% '72	77 70	77 70	» Sip 7%	83	83
OO.PP. 6%	59 70	59	» S. Viac. 7%	89 30	89 30
» 7%	86 80	90	Liquigas 7½% '70	40	40
			Iri Stet 7% 73-88	81 50	81 50

LE AZIONI A TORINO

ALIMENTARI		
Eridania	4850	4850
Romana Zuccheri	280	280
Fiorio	430	430
Ativar	5400	5400
MINERARI ED ESTRATTIVI		
Sifa	720	720
Talco & Grafite	30300	30300
COMUNICAZIONI		
Autostrada To-Mi	1020	1020
N.A.I.	990	1080
Torino-Nord	73 50	77
SIP	1195	1195
Italcable	4200	4200
Alitalia	1210	1210
IMMOBILIARI		
Ferco	193	192
Risanamento	5350	5350
Beni Stabili	—	—
B.I.I.	490	490
B.I.I. priv.	348	348
Immobiliare Roma	77	77
Imm. Agr. Vittoria	8150	8150
I.P.I	1950	1950
Isvim	2800	2800
CHIMICI		
Montedison	177	179
Liquigas	38	38
Liquigas priv.	38	38
Liquigas risp.	35	35
SAFFA	5950	5950
Saffa risp.	5800	4800
SAIAG	1380	1365
Schiapparelli	540	543
Paramatti	605	600
Mira Lanza	19100	19105
ANIC	12	12
Rumianca	500	588
Italgas	753	753
Pierrel	1150	1065
FINANZIARI ASSICURATIVI		
Interbanca	10950	11160
Mediobanca	42400	43200
Comit	10650	10600
Banco Roma	8508	8900
Credito It.	1480	1490
La Centrale	5850	6295
B.N.L.	1780	1785
STET	1479	1495
Finsider	132	132
Piemonte Finanz.	1900	1950
Invest	2000	2000
Mittel	1100	1100
Bastogi	780	771
IFI priv.	2770	2640
Pirelli & C.	1910	1910
Pirelli Spa	785	785
GIM	3050	3050
Ifil	3900	3990
SAROM	1050	1050
Assicur. Toro	7400	7800
Assic. Toro pr.	3620	3700
Generali	42250	43450
S.A.I.	11000	12000
RAS	88500	92500
Ass. Milano	8500	8500
» » priv.	5150	5150
Latina	800	800
Latina priv.	390	390
METALMECCANICI		
Fornara	385	385
Westinghouse	12900	12900
Nebiolo	—	—
Italsider	345	345
Dalmine	220	220
Olivetti	1358	1390
» priv.	1255	1240
FIAT	2580	—
» priv.	1875	—
Terni	—	—
E. Marelli	385	385
Magneti Marelli	610	610
Metall. Ital.	3200	3200
Castagnetti	1020	1062
Gilardini	4030	4068
Grazioano	1205	1200
TESSILI		
Cot. Cantoni	6000	5850
Montefibre	—	—
Montefibre priv.	—	—
Fisac	1800	1800
Borgosesia	2775	2775
Borgosesia risp.	1785	1785
Viscosa	815	835
» priv	450	450
DIVERSI		
Cartiera Italiana	550	550
Burgo ord.	7350	7350
» priv.	5300	5300
Pacchetti	70	70
CIR	6800	6800
Acque Potabili	750	750
Acqua Roma	280	280
Eternit	630	630
Eternit pref.	600	600
Rinascente	106 50	106 50
» priv.	88	88
Ciga	2795	2800
Ceramica Pozzi	145	145
Unicem	7850	7850
Silos	2350	2350
OBBLIG. CONVERTIBILI		
B.I.I. 7% 73/88	75 30	75 30
G.I.M. 6% 73/88	113 50	113 50
Pirelli 5%	—	—
M. Fingest 7% 72	—	—
M.C. E. 7% 73/88	78 80	78 80
M. Visc. 7% 73/88	89 50	89 50
M.S. Spirito 7% 73	97 60	97 40
M. Fibre 7% 73/88	74 70	74 75
Metalli 6% 73/88	118 50	118 50
Liquigas 7,50% 70	40 30	40 30
Liquigas 7,50% 71	40 30	40 30
Liquigas 7,50% 72	40 30	40 30
Liquigas 7% 73/93	40 30	40 30
Iri Stet 7% 73/88	81 80	80 30

Il Piemonte per fine anno meno ordini e più cassa integrazione

Anche la piccola industria sta dando segnali negativi

Previsioni della piccola industria piemontese sulla congiuntura economica

(Indagini Federpiemonte)

	Imprese con meno di 101 dipendenti			Tutte le imprese
	2° trim. 1979	3° trim. 1979	4° trim. 1979	4° trim. 1979
Saldi ottimisti-pessimisti su:				
Produzione totale	+ 15,4	+ 5,9	+ 3,0	+ 8,3
Produzione export	+ 15,6	+ 5,7	+ 1,3	+ 5,8
Ordini totali	+ 13,9	+ 4,8	+ 0,7	+ 2,3
Ordini export	+ 13,4	+ 3,4	+ 2,1	+ 3,8
Occupazione	+ 0,3	—0,5	—2,1	—1,2

«Se oggi la nostra economia è in piedi, possiamo dire grazie alla piccola industria»: *Marcello Modiano, presidente del Consiglio centrale per la Piccola Industria e uno dei «tre saggi» che devono indicare il successore di Carli alla presidenza della Confindustria, si è incontrato ieri con i piccoli imprenditori piemontesi. Il suo «cauto ottimismo» sul futuro delle 85 mila piccole aziende italiane non sembra però essere condiviso negli ambienti piemontesi.*

L'indagine trimestrale della Federpiemonte, sulle previsioni a breve termine, dà segnali negativi: è peggiorata la situazione del carnet di ordini, *della liquidità ed è aumentata al 4,5 per cento la percentuale di aziende che intendono ricorrere alla Cassa Integrazione. Si temono diminuzioni nell'occupazione (non bisogna dimenticare che le imprese piemontesi con meno di 100 dipendenti, occupano circa un terzo della manodopera) e per quanto riguarda l'andamento di domanda e produzione si registrano saldi appena positivi.* «Anche una minor crescita è un passo indietro», *ha commentato Giuseppe Picchetto, vice presidente dell'Unione Industriale di Torino*

Forse la congiuntura sta cambiando anche per la piccola industria: l'aumento dei costi e gli effetti della mutata situazione internazionale cominciano a pesare anche su quella che finora si è rivelata una delle forze più sane del paese. «C'è una inadeguatezza normativa a cui si deve porre riparo», *ha detto il direttore centrale della Piccola Industria, Scialpi. Il «Progetto crescita piccola industria», presentato a gennaio al governo e ai sindacati, intende ovviare a questa carenza, con interventi normativo-fiscali e incentivi all'esportazione attraverso la formazione di consorzi fra piccole e medie industrie.*

«Non chiediamo facilitazioni, privilegi, ma che vengano corrette le attuali distorsioni», *ha sottolineato Modiano.*

La legislazione fiscale penalizza le società di persone (circa la metà delle piccole aziende) rispetto a quelle di capitale; le piccole imprese non possono ricorrere al finanziamento in Borsa. Il «Progetto» prevede la trasformazione delle società di persone in società di capitali, per consentire loro di accedere in Borsa, nonché agevolazioni fiscali sugli utili da reinvestire in azioni

Per la piccola industria il costo del denaro è un problema grave, ma i consorzi-fidi si stanno rivelando un ottimo aiuto: un giro di 500 miliardi l'anno (l'Unionfidi di Torino ha erogato, in due anni, 22 miliardi ad un tasso inferiore di 3 punti al prime rate). Scialpi ha criticato il ritardo con cui arrivano i finanziamenti per la ricerca, «anche uno-due anni dopo la richiesta».

Modiano, deputato al Parlamento europeo, ha anticipato: «Entro due mesi abbiamo intenzione di emanare una direttiva sulla riforma della società per azioni, che prevede la presenza delle maestranze ai consigli d'amministrazione e nei comitati di vigilanza. La Germania, che ha già sperimentato la cogestione, insiste perché venga estesa anche negli altri Paesi europei. Ma se questa direttiva verrà applicata, dovrà tener conto delle situazioni particolari di ogni Paese e questo vale anche per l'Italia».

Modiano ha dato un giudizio positivo sulla legge Merli contro l'inquinamento, «ma bisogna dare il tempo per adeguarsi: il rilancio dei consorzi può essere utile anche in questo caso». *Per il presidente dei piccoli industriali occorre inoltre modificare le norme sull'apprendistato e sul collocamento*

«Top secret» invece sul probabile candidato alla Confindustria: «Oggi tutti gli industriali sono in grado di fare il presidente della Confindustria», *è stata la sua diplomatica risposta.*

Stefanella Campana

Interrogazione in Comune

Anche a Vercelli carcere per Br?

VERCELLI — Un supercarcere a Vercelli? Il timore che l'istituto di pena attualmente in costruzione dietro al cimitero del rione Billiemme sia destinato ad accogliere brigatisti rossi e altri detenuti considerati pericolosi traspare chiaramente tra le righe di un'interrogazione che i consiglieri comunali socialisti hanno rivolto al sindaco.

Se ne dovrebbe parlare proprio oggi, nel Consiglio comunale che s'inizierà alle 15. Prima di presentare l'interrogazione il segretario della federazione socialista vercellese, Roberto Scheda, ha convocato una riunione a cui hanno partecipato i segretari di tutte le sezioni cittadine. è stato deciso di aprire un dibattito pubblico sul tema delle nuove carceri, e l'interrogazione al sindaco non è che il primo passo di una serie di iniziative che si susseguiranno nei prossimi giorni, fra cui assemblee aperte della cittadinanza.

«Vogliamo sapere — ha detto Scheda — di che tipo di carcere si tratta, quali detenuti è destinato ad ospitare. Abbiamo chiesto inoltre al sindaco se la città è preparata ad affrontare tutti i problemi che l'apertura di un istituto di pena di quelle dimensioni comporta. Bisogna infatti considerare che affluiranno in città molti familiari dei detenuti e che saranno necessarie strutture particolari per i carcerati in semilibertà. Siamo sinceramente preoccupati che queste carceri portino con sé, come conseguenza indotta, un aumento della malavita nella nostra città».

E' probabile però che il sindaco Balardi potrà rispondere solo in parte alle domande avanzate dai socialisti. Sulla natura delle nuove carceri di Billiemme, infatti, viene mantenuto un notevole riserbo. Qualche rara indiscrezione parla di 220 o 250 posti, stanzette singole dotate di servizi interni, strutture ricreative per i detenuti, fra cui una piscina. Un carcere modello, insomma.

e. mo.

Fra Italia e Usa firmato accordo per l'energia

ROMA — Un accordo bilaterale tra Italia e Stati Uniti nel settore dell'energia (il primo del genere) è stato firmato oggi a Roma. Da parte italiana ha firmato il ministro dell'Industria Bisaglia e da parte americana l'ambasciatore statunitense in Italia, Gardner. L'accordo porterà a una serie di iniziative comuni per progetti nei campi del carbone, dell'energia solare e dell'energia elettrica. E' aperto, comunque, ad ogni altro campo d'interesse energetico. Ulteriori progetti comuni verranno messi a punto da un apposito gruppo di lavoro bilaterale.

I termini concreti dell'accordo sono illustrati in una nota diffusa dal ministero dell'Industria. Per quanto riguarda il carbone — dice la nota — è previsto uno scambio di dettagliate informazioni sulle tecnologie necessarie per lo sviluppo di un'importante fonte energetica alternativa al petrolio. In particolare saranno sviluppate le conoscenze per l'utilizzo delle risorse carbonifere del bacino del Sulcis, delle tecnologie per la combustione a letto fluido e dei processi a solventi.

STAMPA SERA

Temperatura ore 12 a Torigo: +18 - Ieri max +17 min +12

Situazione: una perturbazione continua ad interessare più direttamente le regioni Nord-Occidentali. TEMPO PREVISTO: sul Piemonte, Val d'Aosta, Liguria e Lombardia molto nuvoloso con piogge e isolati temporali. TEMPERATURA: senza variazioni. VENTI: moderati sul versante Tirrenico e sulle Isole, deboli su quello Ionico e Adriatico.

In Italia		
Bolzano	+11	+16
Verona	+14	+18
Milano	+14	+16
Firenze	+12	+25
Bologna	+16	+25
Roma	+17	+25
Napoli	+14	+27
Reggio C.	+18	+27
Palermo	+21	+25

all'estero					
Amsterd.	+ 8	+12	Madrid	+10	+13
Atene	+19	+29	Mosca	+ 7	+17
Bangkok	+27	+33	New York	+ 7	+17
Bruxelles	+ 4	+15	Oslo	+ 8	+11
Francoforte	+ 6	+17	Parigi	+11	+16
Helsinki	+ 7	+12	Sydney	+13	+17
Hong Kong	+23	+29	Stoccolma	+ 8	+12
Honolulu	+25	+32	Tel Aviv	+20	+28
Londra	+11	+16	Tokyo	+16	+24
			Vienna	+15	+20

Il burattino conteso da Disney e dai Campionati europei di calcio

Pinocchio è di tutti

(Comunque è nato in Italia)

Una notizia ha rischiato di farci andare di traverso l'amato *week end*. Quella secondo la quale *Pinocchio* non sarebbe italiano ma americano. Non proprietà di tutti, ma della «Walt Disney Corporation» con sede a Hollywood, California. Questa società possiede in esclusiva, risulterebbe, il «diritto di marchio» del famoso burattino. Sembra che abbia sborsato a suo tempo un mare di soldi per averne il monopolio e che non abbia la minima intenzione di dividerlo con altri. *Pinocchio* è suo, della «Walt Disney Corporation» e se lo gestisce lei.

Quindi la Figc che aveva scelto Pinocchio come simbolo e mascotte per i Campionati europei di calcio 1980, si trovava ad averlo, come si dice, in un piede. O pagava alla Corporation americana una somma equivalente al costo complessivo di Paolo Rossi, Francesco Graziani, i due fratelli Baresi e un lingotto di tartufi, o rinunciava all'idea di usare il naso di Pinocchio per fare pubblicità agli stinchi dell'Europa foot-balliera. Un disastro.

Poi è arrivata la contro-notizia liberatoria. Pinocchio non ha padroni. La segreteria della «Fondazione Collodi» ha autorevolmente fatto sapere che la «Disney Corporation» non è proprietaria di un bel niente. I diritti d'autore del libro, pubblicato a puntate nel 1881 sul *Giornale dei bambini* e due anni dopo, nel 1883, raccolto in volume, sono scaduti da un pezzo.*Pinocchio* pertanto è di tutti, e ognuno se lo gestisce come gli pare.

Il lieto fine che ha concluso la piccola vicenda ci sembra debba esser accolto da tutti i buoni italiani con particolare compiacimento. Anzitutto, perché ci è restituita una delle poche invenzioni veramente universali della nostra letteratura: *Pinocchio* è stato infatti tradotto in oltre duecentoventi lingue fra le quali il giapponese, il latino, parecchi dialetti africani, l'esperanto e il volapük. Poi, perché nessun altro personaggio come *Pinocchio* — il più bugiardo degli italiani, il più italiano dei bugiardi — è idoneo a essere simbolo e mascotte del più bugiardo degli sport: quello che ha inventato la «pre-tattica», il «ritiro collegiale», i «dilettanti olimpionici» e il «fallo simulato».

E infine perché ha evitato ai nostri rappresentanti di fare la figura dei «soliti italiani furbi» che, per non pagare gli eventuali diritti (dimostratisi poi, per fortuna, inesistenti) stavano già cercando di dimostrare come e qualmente il loro pupazzetto — bruttino, fra l'altro — non aveva nessun rapporto né con Collodi né con Disney. Non era *Pinocchio*, caso mai l'*Innominato*. O, chissà, *Nasocchio*. O, meglio ancora, *Pateracchio*.

Gigi Caorsi

Le «mascottes» più famose dello sport

Nacque tredici anni fa la moda di pubblicizzare una grande manifestazione sportiva con un simbolo: in Inghilterra nel '66 con il leoncino Willy che richiamò i Mondiali di calcio. L'idea ebbe un grande successo. Ecco infatti i simboli che vengono dopo (con eguale consenso).

OLIMPIADI: MONACO 1972: bassotto Waldi; MONTREAL 1976: castorino Amik; MOSCA 1980: orsacchiotto Mishka.

MONDIALI DI CALCIO: INGHILTERRA 1966: leoncino Willy; MESSICO 1970: Juanito; GERMANIA 1974: Tip e Tap; ARGENTINA 1978: Mundialito.

Per i prossimi campionati europei, oltre al simbolo (un'immagine stilizzata di un pallone che ricorda un fiore) è stata scelta come mascotte la riproduzione di Pinocchio.